盛京時報

民國五年　大正五年　十月十五日　陰九月十九日

休刊　中日大祭日禮拜日之翌日

價目　本地　每張銅元　外埠半年五元全年九元五

告白刊例　一行五號字十六字起碼登資壹日每行四角長期刊登另議

發行人　佐藤善雄
編輯人　菊池貞二
印刷人　米田喜平

發行所　奉天西門外　盛京時報社　電話二二一番　振替口座大連壹七貳五番

（支局）大阪市北區堂島仲町壹丁目　盛京時報大阪支局

論說

實業弭亂說（三）

二曰監督。國民實業智識幼稚。國家宜特定條例以爲監督。使無賴者不得假實業之名以攫取民財。其資本組合之不合法。或其公司有缺點者。國家得以干涉之。其有內容腐敗及出品不良者。國家得懲罰之。庶幾民之投資者得以安然無恐。而實業以競爭而日進。三曰營業自由。十八世紀之末。洲歐諸國常限制國民營業。近來始知爲振興實業之障礙。乃規定公司之通例。但使合例。許人盡設公司。我國正宜倣行。使國民有合力營業之自由。資本之轉移。傭作之去就。得視其利之最優者以爲趨向。甲業利優而營之者寡則羣趨之。乙業利細而營之者衆。則羣避之。羣趨而甲爲乙。羣避而乙反爲甲。其終也兩劑其平。適所以應國人之需求而後止。此其所以利于工商業者非淺鮮也。我政府果能精心擘劃。規摸宏遠。俾我國實業日增高而月繼長乎。將見國力充足。經濟發展。頡頏歐美。指日可期。人民共同生活之發達。即國家富强之根源也。尚何待乎消弭內亂另設計劃哉。而非然者。歐洲列强以經濟亡人國家。已成通例。帝國主義掀天揭地而來。農工商鑛無一不爲外人攫奪之目的物。而我尚棄貨于地。一無經營。以坐待他人之魚肉宰割。即無內亂亦將淪于波蘭埃及。謀國者不可不深長思也。

雜錄

辛博森與段祺瑞談時局

倫敦每日新聞駐京特派員辛博森君近頃謁見段總理與談時局昨於五日英文京報發表其概畧爰迻譯之以介紹於國人其文云凡論世界政治之變亂多由於性質境遇及歷史上所發生之異見而來者皆腐論也作者於上月三十日與段總理談話總理似頗知此種事實之價値且表示欲以和平之方法解決權勢上之衝突而不願師法往例作者係與總理以華語泛論大局雖暢談無隱而究有所未盡故欲述之而得確切甚難然作者當竭其力將總理當日所言者畧述其大致而解釋其要義焉余（作者）見總理即先言外人恒有一種特質好窮究他國內部之事而中國之於英國與英人實有特別之關係不獨以貿易上之原因且其政治上之問題及解決之方亦久與英國有特別關係蓋英國爲世界代議政治制度最先立創而最發展之國且仍有內部之困難也（愛爾蘭）存在者也世人雖有謂中國人民爲生而好亂者然使華人能注意（此係一要點）雖以齷齪之手段完全推倒政府而能不至將內政化爲重要之國際問題則內亂亦不必深懼夫以中國版圖之廣顯然分爲南北兩帶北方乾燥南方潤澤故兩方所產人民之性質亦迥異北人守舊而寡言南人活潑而多[illegible]表全國之半部故在國家大義會之中各除代表全國人民半部之外不得越其權也因是按諸歐洲之思想倘某方欲以暴力加諸他方即屬不公必至惹起報復而叛亂之舉將如死恢復燃矣且以歐洲評論家之眼光觀之現時中國政府制度之一大缺點即內閣與立法機關之間無經正確解釋之關係每日復不相接觸使國會得成爲一種監督委員會遇有部長違背法律之事即行彈劾而反對國會報紙恐嚇亦有應得之咎在政治上而出强暴之手段者非由於怒而實由於懼即此已不適[illegible]主治之原素且今[illegible]就治事之名[illegible]之[illegible]中國人[illegible]治之能力矣各[illegible]間不得非議[illegible]（會）則每星[illegible]開會[illegible]次不過二[illegible]小時在英國下[illegible]平八九[illegible]每星[illegible]期[illegible]六十小時[illegible]中[illegible]國會每星期充其量不過十小時耳又中國國會代表人民主權而英國則否故中國國會應增加其治事之時間發展爲較複雜之機關庶得完全之主持否則不能有眞正之建設事業也以上爲引起注意所不能不陳述者旋段總理答曰外間雖謂余貪圖權勢然余個人實無戀職之意袁總統時代余曾退居一年絕少出戶不肯與聞當日之計畫其後係以友人敦促之懇切謂須余共濟時艱實政治上之必要始不得已而復出段氏又否認內閣非代表之團體一說謂內閣實代表南方蓋現閣員以南方人居多而所以任命諸人者即欲使國民黨承認其中北方人實居少數然其後南方之閣員又有與南派決裂者亦屬事實此不能歸咎於他人亦當然非余（總理）之過現在國會閣體其數各異團結力亦極弱從前國會與內閣曾有[illegible]切之關係惟其永久關係之性質未能確定耳如余（總理）對於議員來謁者無不接見前因日本借款國會擬彈劾兩總長余曾請重要議員至宅中告以此事余當負完全責任蓋其爲內閣共同之行動余當對於國會負責設有因此事應受彈劾者其惟總理而非他人云云此一番議論頗具勢力段氏謂據彼之意見現時非推倒內閣或撤換一二閣員之時段氏之政策即謀使現今在職各員仍各繼其職若意見之歧異隨時皆有今晨（三十日）開國務會議時余（段氏）曾告前在國會中之某部長須注意變更其意見蓋爲行政長官對於事務有不能另具眼光者余爲武人對於一切進行之處置不敢即發表意見然凡具有理由者實願協助改革而不爲之阻障也作者旋論及徐州會議問題謂此種奇特之集會於外人之意見上頗引起惡劣之印象唐紹儀氏在政治上之意味言雖不洽北京之輿情然以毀謗恐嚇之方法阻其就職實令人視爲恥辱而近於變叛誠不能怪外人對於此事袒護唐氏又若張勳年來在浦口鐵路一帶之行爲實屬奇特此時亟應以猛烈之手段對付此事云云總理答曰日前各報揭載盛傳之消息謂唐氏將來北京擾取總理之地位其第一種舉動即擬將各省督軍省長一掃而清之聘用鄰邦顧問監視政府之事務等語各省因之大起恐慌此誠不可解余（總理）曾於各報見之然余對於此項消息之確否不敢置喙至徐州會議則確認其爲違法之集合決不應發生惟其計畫進行極速欲渴阻之已經過遲自政府接得在該處集會各代表之通電後當然曾出猛烈之手段對付之除總統之命令外余曾以總理之名義發電措辭極其嚴重余又以陸軍總長之名義通電各省統兵官命彼等以後不得以何種方法干預政府且以嚴譴恐嚇之余信將來不至再有此種事實發見云云作者繼與總理論及關係較小各點討論遂終於是說者或謂此種討論似含有幾分樸質無甚新近之光明發露然此實由於中國問題向稱樸質不加修飾殊乏文彩惟關於人物方成爲重要而非關於原則上也段總理接見作者時優禮有加對於各種問題皆能坦白直率無所隱諱當願與作者對於時事再加研究無疑然政治上之質問欲以公布於衆者自有限制似不宜更爲深究也惟有某種事實己得顯明作者於九月二十八日曾著一論稱中國於袁氏逝世之時曾一時猛進嗣後又逐漸退却革新黨徬徨呆立於一九一三年之地位蓋彼等乏推動力促之復進遂受反對者之拒抗余於結論又質問段氏云段氏聽足召敗亡之舉動進行其目的究安在而各省將軍如張勳其人者能否約束使就範圍云云現段總理已答覆此項質問稱彼實守法奉公深病此種舉動此後吾人可預測段氏將注其精神於軍事問題之解決明察人影憧憧往來惡機暗伏之地矣在陰謀滙聚之區時所必需者爲開誠布公承認其事實不獨危及民國即欲用猛烈手段以爲恐嚇者即屬大罪總統不獨具有憲法上之權力須得內閣之絕對贊助以謀良善政府且總統實爲國中最可恃最得人心之人具有屬行此種良政府之方策者也苟再有不利於總統之謀總理當即公然置之於法否則重大之嫌疑將因之而生矣

民國議會

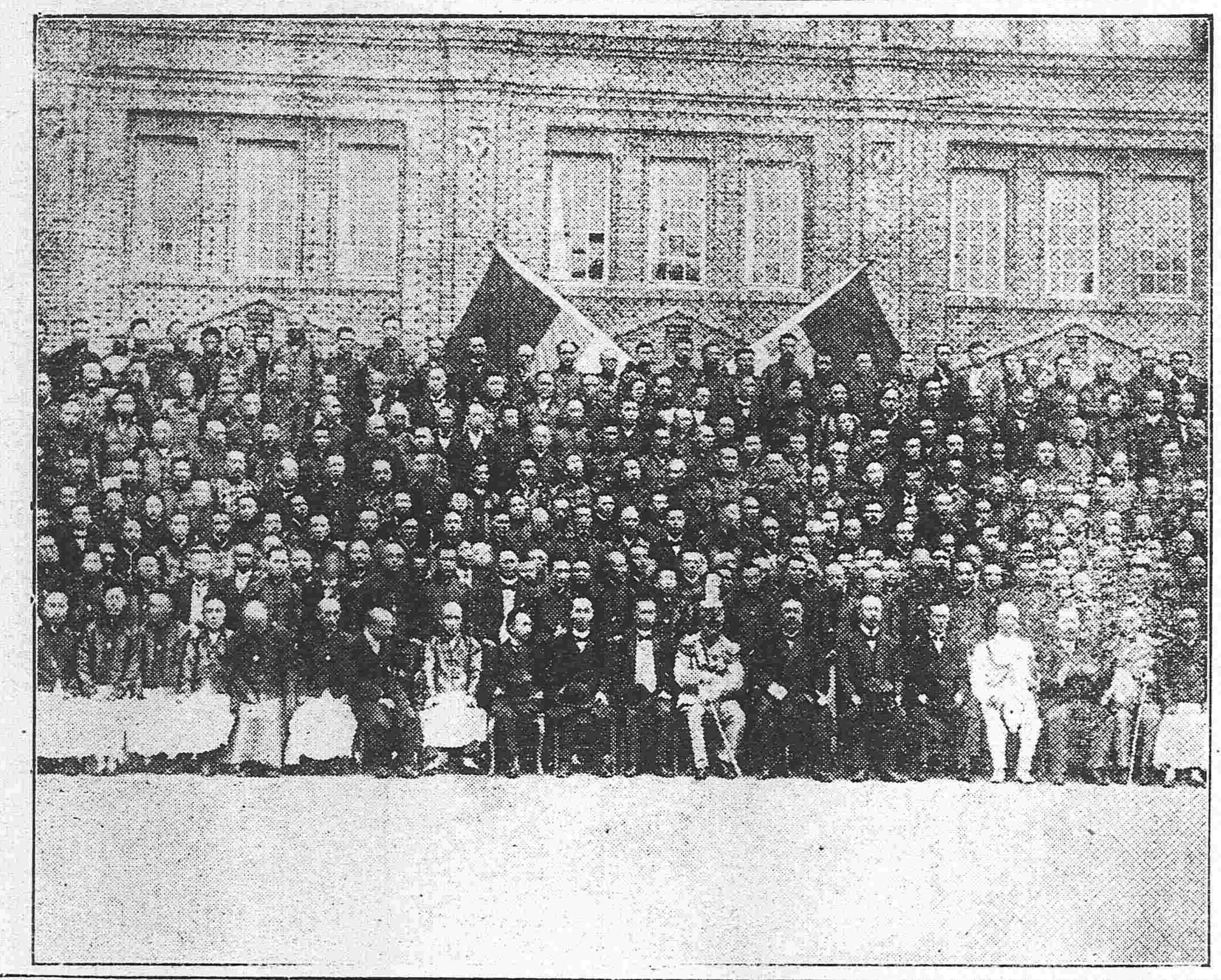

（參衆兩院議員三百餘人於八月一日舉行開院式黎總統段總理以及各國務員等均蒞場與焉）

內務部咨覆平政院文

內務部爲咨復事准貴院九月二十八日來咨於受理視書元等一案始終維護且於本部咨復理由多未詳察不得不再律法剖析以明法治之眞理非斷斷爲意氣之爭執也凡法律皆有一定之統系互相聯貫以爲存在一法立而其關聯之法據或條文隨之而生一法廢而其關聯之法律或條文亦隨　而廢平政院編制令成立於已廢約法之下其關係法律由該約法產出者皆與該約法有不可分離之關係行政訴訟法者由該約法第八條人民依法律所定云云及第四十五條關於行政訴訟依其本法之規定行之云云而發生並非由現行約法第四十九條而發生也來咨謂本院審理權分行政訴訟及糾彈事件兩項糾彈法雖廢止而審理行政訴訟之權仍存在如故此論如主張於已廢約法施行時期固無可議今該約法業經消滅則由該約法第八條及第四十五條所產出之行政訴訟法當然在默示廢止之列蓋已廢約法時代之法令必待明示廢止者以不涉及現行約法有別以法律定之之明文者而言若現行約法第四十九條第二項明明謂關於行政訴訟別以法律定之是專以此項法律之制定權授與國會而非授與所謂代行立法院之參政院今約法既經恢復則行政訴訟法必由國會制定者方足爲第四十九條第二項所稱之法律若斷鶴續鳧以已廢約法時代所謂代行立法院所定者當之是即與現行約法之明條牴觸牴觸約法之法令尙得因無廢止明令而主張適用乎本部非謂平政院審理國務員於體制有得但現行約法第十條僅謂人民對於官吏違法損害權利之行爲有陳訴於平政院之權官吏二字之內容必俟依該法第四十九條第二項所稱別以法律定之之法律成立方有準的斷不得以己廢約法所產出之行政訴訟法第一條有官署字樣竟硬納於兩不相涉之現行約法第十條所稱官吏中也來咨於官吏資格說頗多疑義似悞認資格與階級同解夫資格以地位言非貴賤階級之謂也（未完）

文苑

秋夜旅懷　五律　王廷彥

月白風清夜。挑燈自悄然。衾寒悲往事。葉落驚秋眠。鼓角來聲壯。音書去日延。家園幾時到。寢枕夢流連。

又

驚聞雁南渡。遊子倍思親。淪落情堪哭。硯耕苦乏食。異鄉圓有月。堂上養無人。相彼青衫袖。幾時洒出塵。

秋聲

塞上寒風早。蟲吟出怨聲。曲中彈不盡。愁裏聽分明。燭淚憐孤潔。天空氣自清。關山從此肅。草木應相驚。

各種電氣機械器具　鐵道材料　五金雜貨　銅鐵水管　硫黃煤料　硬煤其材　焦炭　棉花洋布　羊毛皮絨　海味貨　五穀糖料　油類肥料　道木火柴　包辦洋工程　代理水火保險　及裝機械

總行　日本東京京橋區銀座二丁目七番地

出張所　大連　奉天十間房　紀伊町（電話東局七八四號）

株式會社　大倉組

分行　北京　天津　漢口　上海　九江　大連　香港　安東縣　本溪湖　倫敦　紐育　漢陽　西土呢　等處　日本各地

滿鐵定期船大連出帆廣告

上海行　榊丸　每星期五（正午開）青島）寄港　（三、八七六噸）（由上海復航時直放大連）
神戶丸　每星期二（正午開）上海直行停止六日開往（二、八七七噸）（由上海復航時寄港青島）
▲本事務所及在營口遼陽奉天鐵嶺長春各站均可發賣聯絡船車票
▲兩輪船現均設有無線電以期迅信連而謀乘客之便利

香港廣東行　皐月丸　（十月中旬）　往香港
泰平丸　（十月上旬）　往香港
（以上各船按應運貨物之數或經由芝罘、青島、威海衛、或者能酌改日期概難欲定）

南滿州鐵道株式會社　大連埠頭事務所

日本郵船會社瀛船廣告　由大連埠頭起
相模丸　廿一日（陰廿五日）往門司神戶橫濱
高砂丸　廿二日（陰廿六日）往天津牛莊
乘船票由本出張所自賣如有坐客請至本所購買
日本郵船會社代理店　三井洋行大連支店　電話（四六〇）（二一〇）

遷移廣告

本行在小西關路南新蓋洋房現因工程完竣定於陽歷十八日遷移新房照常營業特此佈告

大正五年十月

朝鮮銀行奉天支店

電話　日長五二一番（營業所用）　日支那五二四番（店長室用）　一九七番（營業所用）　日長五二三番（店長舍宅用）

中國之近情

北京專電

●兩院通過補選副總統案
十二日參衆兩議院各將從速補選副總統提議案討議均經通過決定於下星期二開兩院聯合會以便決定一切

●日政府質問中美借欵
日本政府關于此次中美訂立浚渫運河借欵按照去年所訂山東條約已向民國政府提出質問書擬俟其答覆如何再行抗議

●馮督軍允任副總統
民黨首領張繼前赴南京力勸馮督軍允任副總統之候補者馮氏刻已照允唯求以仍兼充江蘇督軍爲條件

●四省國民黨相互聯絡
湖北江西江蘇浙江四省國民黨之聯絡漸形鞏固

●馮華甫砥柱中流
馮國璋力主擁護中央若張勳等有陰謀不軌情事則即當勸止決不使其擾乱大局

●王占元殆亦不以張勳爲然
張勳電致湖北王督軍內述憤慨江蘇江西兩省督軍無甚誠意情事並關于推舉段祺瑞徐世昌兩氏充副總統之候補者若不達此目的則須用武力干涉國會求王同意唯王迄未確實答覆

●岑西林承認緩期入京
岑西林昨又電致黎總統畧謂當先回桂林料理家事旋即從命晉京

●馮徐交讓副總統一席
南京馮督軍日前電致徐世昌畧謂段總理及國會之一部分推鄙人充副總統之候補然菲才不堪重任伏請閣下出而擔任此職等情徐氏覆電不願出山反請馮氏幸勿固辞

●俄國亦出而抗議中美借欵
俄國對于中美一万万美元之借欵因有抵觸俄國之利權出而抗議

●憲法案討論終了
憲法諮議會討論憲法草案至十三日逐條審議告終自下次會議起討論訂定各省官制問題

●英人勸告中國加入聯合國
英人某往訪段總理勸告謂中國若決計加入聯合國向德國宣戰則應償德國之庚子賠欵九千萬元可不復償還其餘所享利益殆有不可計數者云云

●選舉副總統日期之兩派主張
副總統補選案十二日由議會可決通過惟關于選舉日期分作二派一主張迅速選舉一則力說擬俟憲法制定後選舉二派中持前說者佔多數

●改革兵制之內容
政府擬奏兵制改革草案交軍事會議討論聞其內容常備軍兵數四十五師兵員五十万豫備軍二十混成旅兵員二十万分駐全國云

●鄭家屯交涉案述聞
鄭家屯中日軍隊衝突案現因兩國外交當軸交迭之際暫停交涉大約當俟新任總長就任後繼續交涉又據一電云該案交涉不日當即和平解決

●推馮國璋爲副總統之呼聲漸高
湖北江蘇浙江廣西廣東雲南貴州等省督軍一致贊成推馮國璋充副總統

●政府向德華銀行借欵
外間傳述政府頃向德華銀行（德商）借欵二百万元查德人現在無欵可借恐係擬將本年應受庚子賠欵改作借欵乎

●代理英公使向政府抗議
駐京代理英使以美人此次所獲得之鐵路權就中杭州溫州間之鉄路與中英滬杭鉄路協約抵觸侵害英人之利權昨已向民國政府抗議矣

上海專電

●陸督軍入廣州近訊
龍濟光日前聲去廣州現在黃埔駐止部下八千移駐虎門砲台陸督軍仍在佛山其部下軍隊入省垣者計八千人陸督軍定於十二日入城

●安武軍將大操於泗州
張勳擬將其所部定武軍在安徽泗州舉行秋操旋經政府飭令中止乃張氏抗拒命令以爲並無受中央干涉之理屆期尚擬實行演操

●鄂贛兩省督軍聲明脫離聯盟
湖北督軍王占元江西督軍李純致電徐州會議聲明脫離聯盟

●農商部擬獎勵製鉄業
農商部爲獎勵製鉄起見擬制定製鉄保護法五條不日將提出國會

●日軍艦嵯峨號回國
停泊廣東之日艦嵯峨號業已撤退廣東十一日道經香港澳門等處回往馬公要港部

漢口專電

●王占元否認省會議長
湖北王督軍與省議會意見不合互相傾軋現已否認詹大悲再任湖北省會議長

東京專電

●長谷川子爵將繼任朝鮮總督
寺內總理擬奏薦元帥長谷川子爵繼任朝鮮總督已於十三日與長谷川元帥面商邀其同意日內即可奏薦舉行親任式矣

●債券期滿改訂借約
日本政府曩將軍艦三隻售與俄國價值共計一千五百五十萬元暫將俄國債券代收聞兩國代表因該債券業屆期滿此次再開交涉決定更換借約乃於十一日簽訂合同其條件行息六厘經手費一厘半期限一年

歐洲大動亂

倫敦來電

●英相要求議會支撥軍費
英首相阿司奎斯十一日向議會要求承認支撥軍費三億英磅按英國所撥軍費（加此項三億磅）共計達二十一億三千二百萬磅

●飛機搜捕德艇
英拿陀軍用飛行機現在大西洋上搜羅德國潛行艇之所在

●美國對英抗議之答覆
美國答覆英國之抗議畧稱美國雖允德艇入美國港灣並未違背公法何則聯合國亦不得在美近海相機攻擊該艇者也又英國謂美國似德艇視爲中立國之所屬者是係交戰國各當自行注意非吾人之所能關照云云

專件

奉天省議會會議速記錄

十月十一日上午十一時開會議長修兆元主席報告現在到場議員五十一人已足法定人數遂振鈴開會（主席）報告頃接新民縣知事廖彭來電賀本會開會又接山西湖南兩省議會函告均於十月一日開幕接黑龍江省議會電稱省制應加入憲法省長應由民選請協爭云云又接江西省議會電稱敝會主張將省制大綱規定於憲法並要求兩院先將草案內省制一章頒布各省議會共資討論除□達兩院外即請一致主張共奠國本云云本會對此兩舉如何主張衆主張暫從緩議（主席）報告從前省會拍發公出照官電條例交半價此次開會電局收全費關經湖南省電請交通部仍照舊章辦理現按交通部通電允准議員王國棟來函改名王秤業經備文咨出（主席）秘書長李銘書因要事赴京請假四日暫委會計課秘書王家瑞代理（主席）報告本會現同人來到會請假者五人王克因道路不靖來函請假馬拱貴家屬函稱請山本會道向哈埠函召其到會黃樹枕來函云交代辦完便來會□顯青二日來函云十日內便可到會魏項函稱交代未竣並兼患病請假爾星期至將來關於請假逾七日以上者應照本會舊法辦理衆無異議同人到會臨時請假者係劉炳麟李學詩高步孔三人（主席）宣告簽定席次各抽籤入席（主席）宣告先舉審議長現屆開會應將總議長及各股股長理事按照議事細則另行選舉齊大昌主張連任勿庸另選王明潛既是繼續開會本應仍舊似無須另選王如山謂應照議事細則辦理另行選舉趙乃普附前議（主席）謂大家贊成另選即行選舉衆無異議代理秘書長報告書票手續用無記名投票法書名不書號只寫被選舉人名遂散票衆投票舉（主席）指定李友蘭王賓書兩副議長爲監票員遂開匭檢察票數相符開票結果袁金鎧得二十四票趙露恩得十九票均未過半數（主席）謂按議事細則第七條得票須過半數方能當選此次既無人當選應行重選衆復投票開票結果袁金鎧最多得二十八票已過半數當選爲議長（主席）宣告選舉各股股長用連記投票法票面上須標明某股字樣下即書被舉人名李友蘭請議長查點在場人數查舉仍爲五十一人遂散票開票結果（主席）宣告此次選舉比較得票多數爲當選楊君顯清得四十五票當選爲財政股長王君移得二十五票當選爲法律股長秦君玉璞得四十一票當選爲政事股長趙君乃普得二十六票當選爲請願股長程君世恩得三十九票當選爲懲罰股長（主席）宣告舉各股理事財政股舉理事六人用一票寫完其餘四股每股舉二人共用一票寫完察點在場人數五十九人遂散票開票結果財政股理事高君清和得卅八票李君學詩得卅三票齊君大昌得卅九票蕭君露恩得二十六票高君孔得二十三票王君朋濟得二十二票以上六人當選爲財政股理事王君如山蔣君士藩均得三十六票當選爲法律股理事馬君延銘得三十三票馬君恒昌得二十五票均當選爲政事股理事孫君逢吉得二十三票劉君順則得二十票均當選爲請願股理事左君奎壇得三十三票王君國藩得二十八票均當選爲懲罰股理事（主席）此次所舉各股理事大半仍舊各股股員亦請仍舊衆皆贊成時至下午一點四十分遂振鈴散會

表揚劉繼武所長之保民大德
海龍警察所長劉繼武君自蒞海以來保民剿匪頗稱其職故全境紳民莫不感戴茲……

金谷園南北菜館廣告
逕啓者本園自開設以來蒙各界貴臨謬蒙獎許……

醫書
醫中啓事 報我一行 十月一日 新書出版 六卷八科 共九九章
醫學雜述 衛生傳染 体科葯科 中西彙選 內科外科 婦嬰胎產
共成一部 簡明醫鑑 雖非全書 概可略全 理深詞淺 一目了然
醫道□述 就正除偏 不獨醫家 士農工商 願入醫界 何用師傳

探煉鐵礦與鑑定礦物
本公司探煉鐵礦現已開辦所聘技師極有經驗凡有熱心鐵務欲鑑定礦質化驗成……

本堂隸奉天鐘樓南百有餘年採辦各種參茸照行發客不惜重資[illegible]各地道藥材秘製丸散膏丹各種[illegible]膠虎骨參茸[illegible]酒王精料實驗症神效一切飲片均經揀選上品遵古炮製久已名馳中外頗蒙各界 諸君歡迎嘉許本堂無任忻感因思遠方遇病者待藥有不濟急之困難故在各城商鎮設有代理之家以廣招來且為利物濟人近有無恥之徒在外城鎮分設假冒本堂字號以圖漁利混淆然本號在省城西門裡分設一號江省巴彥縣多年分設一號以外並無別處賜顧諸君請認明本號藥酒膏藥俱有撮影商標以免奸徒蒙混買藥品者不但無效而且增病多矣庶不致悞特此廣告

中國電話七百六十一號 本堂主人謹啓

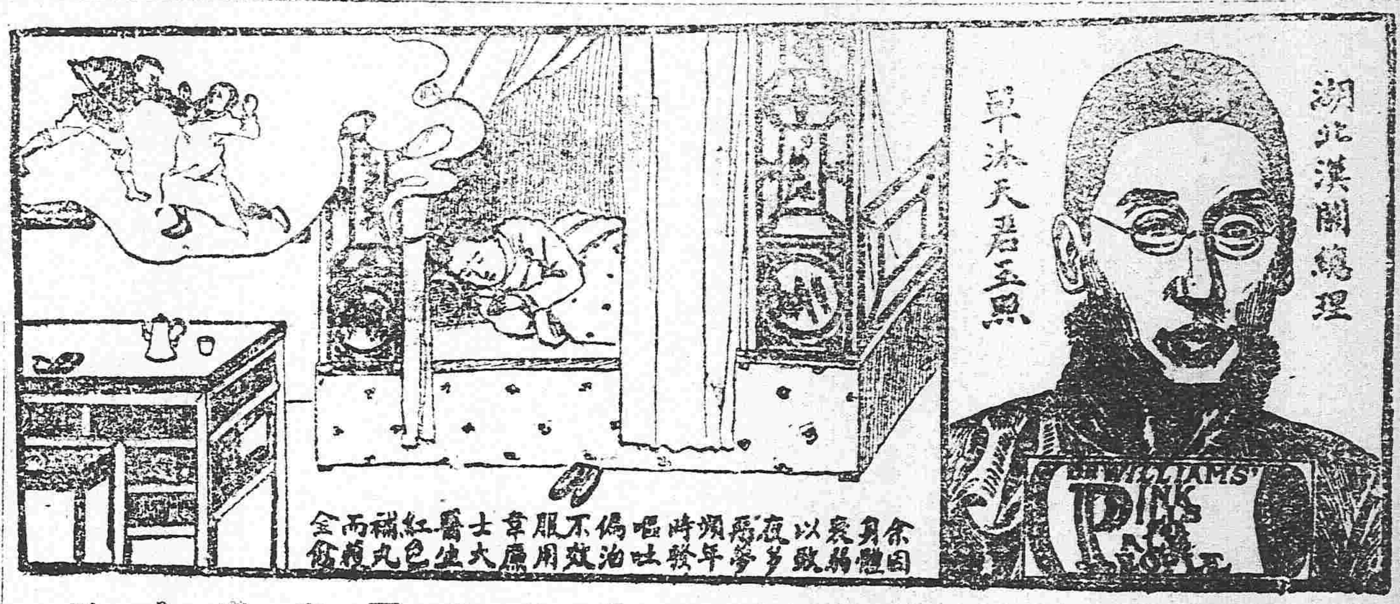

夜多惡夢

論其緣由及其治法

凡血薄氣衰胃失消化者往往腦筋衰殘或腦體不安或因先天不足或後天失調致夜多惡夢矣人苟患此症則夜少安睡及晨興時反覺困倦不堪精神恍惚矣

療治此症首先寧神安腦安腦之法當先養血使血有力以助消化俾得精力強壯夜間自能安睡夜既安眠則日間辦事有興矣此藥惟何即韋廉士大醫生紅色補丸獨具此功係天下馳名補血健腦之聖藥也乃由名醫精製之良方請觀湖北巡按使署農商股主事兼漢關經理卓君之證據來示云○鄙人因先天不足後天失調致夜多惡夢頻年時發嘔吐經中西醫生循治不效自上月初服韋廉士大醫生紅色補丸未及半打所患均失體氣日強眠食益善用特具函以誌感激且為當世同病者介紹焉

二自今日起凡韋廉士大醫生紅色補丸調理閣下之身體可[illegible]療治血薄氣衰 少年斲喪 胃不消化 瘋濕骨痛 山嵐瘴氣 以及皮膚諸病婦女月水[illegible]與不[illegible]效如神凡經售西藥者均有出售或直向上海四川路九十六號韋廉士醫生藥局函購亦可每一瓶英洋一元五角每六瓶英洋八元郵力在內

口氣穢濁

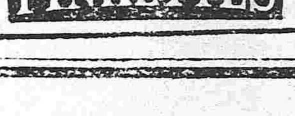

常人每患口氣臭穢呼吸之間濁氣升騰因久大便祕結所致也若輩兪患舌起厚苔膽汁不調口覺苦味食後多放臭屁胃口不正面起紅瘰肝木不和等症是也以韋廉士紅色清導丸療治大便祕結則口氣立覺芬芳肝經調和皮膚光潤諸恙消除矣奉天平康街德義樓檀世興君來示云余久患大便閉結頭痛心悶口有臭味因服紅色清導丸頓覺心甚暢快口內清爽頭痛全愈矣如果尊處無從購買請即寄郵票大洋六角至上海四川路九十六號韋廉士醫生藥局原班郵奉一瓶

君須補血壯力

凡人之病源皆起於體弱苟不防患未然寒熱各邪乘虛而入以致病故注意衛生者不可忽視身體之孱弱今有新發明最靈可貴之藥片命名曰首穀藥片加能祛病延年轉弱為肥壯服此藥片可以加入身之重量此藥片上有一種甜汁使食者不苦能開胃口善消食料滋養血以補身體勿論男女老少服此藥者無不長肉潤肺健身強壯顏豐色和永無體弱疾病之患真此世之獨一無二靈藥君不信之請嘗試之

每一瓶四十粒裝內英洋一元五角每六瓶英洋八元購買六瓶者遠近勿論郵費一概在內

東三省代理

▲奉天、大德生中西藥房歐美藥房同仁藥房大連、華西藥房德記藥房華泰藥房仁濟藥房天和藥房▲長春、興亞藥房仁濟藥房協和藥房和春藹▲哈爾濱、世一堂德堂仁濟藥房天豐源▲吉林、五洲藥房補天石藥室文萃恆▲營口、中西藥房廣芝館▲齊齊哈爾、英美大藥房公司中西藥房▲安東、益增遠▲遼陽、天鈺成義興福華興藥房福慶長▲海城、華西藥房華興泰吉成福▲鐵嶺、裕和盛同合義福合盛▲錦州、仁濟藥房天壽金州、德記藥房▲阿什河、大德生世一堂▲雙城堡、華西藥房德昌盛▲呼蘭府、中西藥房▲開原、濟生堂▲蓋平、[illegible]▲[illegible]、萬順泰▲公主嶺、三合公▲昌圖、普濟藥房西藥房民生藥房[illegible]玉順慶▲新民府、天益長繼新書社▲白[illegible]、八泰 及天下各處經售西藥者均有出售

中國北邊總代理處上海博物路十七號 新廣盛洋行

英國倫敦美國紐約 首穀藥房啓

志仁堂雙層化積膏

本堂於早年發明新法創成特別雙層化積膏一種功效神速與衆不同現已暢銷近遍三省遠達京都北洋各處售出共有五百餘家亘驗實效斷不至此膏專貼男婦氣積血瘀積食積心胃疼痛胸脹滿氣逆不舒噎嗝反胃氣臌水臌痞疾塊痢痃泄瀉腎寒腰腿筋骨疼痛手足痲木男子疝氣腎囊潮濕婦人經血不調經前經後腰腿疼痛赤白帶下子宮寒冷久不孕育並治小兒乳積痞疾蟲積偏墜等症此膏收效甚速少者五六日多者十餘日不但積消聚散而且健脾衛生誠膏藥中之妙品也此膏每份兩張紅白藥面兩包合洋四角買十份加一份買五十份八扣收款

補腎固元丹

此藥專能強種強種必須以補腎爲先補腎尤必以補元爲主故製此丹強種補元獨推良劑請試用之庶知功效並治男子先天稟賦不足後天脾胃虛弱諸虛百損五勞七傷熱發咳嗽自汗盜汗腰腿酸軟精神疲倦五更腎瀉腎囊潮濕遺精或中年房勞過度精髓虧之陽萎不舉或思慮太過耗精傷髓怔忡心跳或老年酒色嗜好精髓竭陽之絕嗣等症服之神效誠爲強種補元之良品也每大盒四兩價洋一元小盒二兩價洋五毛

[illegible]鹿胎丸

蓋鹿乃仙獸得百草精[illegible]專治婦女經血不調[illegible]白帶下子宮寒冷久不孕[illegible]不安或少或多或[illegible]紫黑成塊[illegible]腰腹疼痛或經閉[illegible]產服之神效每丸價洋二角每盒十丸價洋二元

北京農商部商標註册巴拿馬賽會農商部發給獎憑奉天巡按使備案佈告專賣

中國電話六百六十七號

本號開設奉天大東門裡路北 志仁堂啓

各省各城寄售處

天山吉卜城錦梨岫復鐵東熊遼海營北西
海
津關林魁廠縣樹岩州嶺平岳中龍口京安
隆永興慶公益富復德福三廣萬永福太福
泰順順泰悅興盛元公益合文順聚興有谷合
和和恒興成公泉司厚盛達利長東長店慶

莊西公遼安新長大牛蓋寧營法西廣山海
主 城
河豐嶺陽東民春連莊平遠口庫豐寧子倫
義福福福豐福文信天恒瑞益東德東全玉
德長德春泰賜萃成和昌興盛生興福順盛
成太昌興益生堂湧福德德東永順盛成源

朝臨赫五千台鳳金撫哈大千海義山輝公
爾金爾孤合城主
陽江蘇站寨安城州順濱山寨城州子南嶺
福東湧富恒德德廣天天長天慶寶興全三
盛和源盛興聚意盛塊豐豐增成增盛順合
錦長居通茂永德義源源源東和湧源東公

寬本大通伊盤大清撫安東洮大興孫金大
東通民河子孤
甸溪濱化山屯門晴東平南山京台直連
公張中源復德裕義興益天正豐德增廣協
順硫和興慶泰盛順增增心泰順益源茂
勝舖德東湧隆興興成遠大合利永昌湧盛

新黑孫海懷長田長鐵開新綏牛通懷朝蒲
賓莊江石
堡山台龍仁春台春嶺原兵中莊口德陽河
德協全公福德福天永增萬德滙義雙天順
勝成盛議記洋盛聚合慶益泉燒發隆興興增懋
永順永當行和興慶東昌鍋號溢泰長東德

通撫大海太八昌公懷開柳騰西遼彰雙遼
石平面主
化順橋城哨城圖嶺德原河鎮安源武城源
謙萬同元仁巨廣廣大德義天增長同洪天
潤聚升增裕源昌慶亨順興裕福興義順合
協原興泰興和益和亨久合成泰盛隆合隆

奉天 哈濱 萃華金店

本號久蒙中外社會歡迎今復添聘良工專門嵌鑲金絲眼鏡寶石手鐲手鐲戒指民警耳環盃盤酒器喜壽贈品英孩彌月贈品金銀品質純粹工製巧妙樣式全備取價輕廉非別家所能比列敬告賜顧諸君幸早惠臨

奉天城內四平街南鋤行胡同 中國電話六百二十三號 哈濱道外東大街三道街口

前門牌香煙

確用高等佛及尼挨煙葉製成氣味優美每罐五十枝出售

CHIENMEN Cigarettes

英美煙公司總理

太繁種類甚多筆難清述 諸君賜顧者請到敝號一閱便知言之不謬也特此佈告週知

本號總經理蘇靜之啓 電話六百十五

東三省新聞

▲奉 天▼

●征勦蒙匪述聞

瞻榆自發生亂事後經官軍努力勦擊蒙匪均已敗北及追至三節廟地方激戰數次匪力不支漸次逃竄官軍復進逼不已直至三朝衙門地方復鏖戰一晝夜擊斃匪徒壹百餘人官軍陣亡者八人負傷者十餘人茲已將匪徒四散官軍退回洮南云（鄉）

●袁秘書長辭職之消息

公署秘書長袁潔珊氏此次經省議會投票推選爲審議長已誌昨報茲聞袁氏被選後再三當衆辭退因不允許乃於日昨面謁張督軍辭去秘書長特未悉允其辭職否（參）

●政治犯援令出獄矣

癸丑之役奉天黨人被逮者計四五十名之多除查無實據臨時釋放者外經軍法課判決發交瀋陽監獄拘留者有徐少虎（章佩萱）宋慶龔人麟（王庭惠）張濤陳渶（湯金榜）黃振山等十數人自大總統省釋令頒布黨人屢次呼籲請釋後以時局不靖迄未允准本月始決定遞解回籍辦法于昨令兩日實行省釋者有徐少虎章佩萱二人（均由同鄉或舖保限三日出境不准逗留）王庭惠等數人則交瀋陽縣遞解回籍 若龔人麟宋慶等則以政治犯而涉及刑事仍拘留于瀋陽監獄中云

●省議會提議五議案

省議會開幕後於十一日開會簽定議員席次選定各股員及審議長即于十三日開常會是日之議案有五皆係公署所交議者該五議案（一）莊河佃民阻丈案（二）擬在省垣創辦市政案（二）爲提倡商業擬建設市場案（一）瀋陽縣議員姜述卿等請提前恢復地方自治案（二）全省土地普丈案昨日皆經初讀會議結果容俟續誌

●日警緝獲搶刼醫院正犯

本月十號晚間匪徒四名強搶小西關大什字街東三醫院傷害該院主之夫人一案經中日警察搜羅兇手不遺餘力茲悉日警日前（十一日）下午三鐘時在大什字街抓獲形跡可疑之楊德山一名拼到警署嚴訊果係强搶該院之要犯據渠口供現年三十四歲奉天人其犯者爲李文閣（三十八歲）山東人馬成仁（二十五歲）馮永年（廿七歲）均係奉天人李則逃赴撫順方面馬馮兩人均赴鐵嶺方面是晚所搶款項四百餘圓除李文閣自受一百廿圓外其餘由楊馬馮三人分配就中楊花去廿二圓剩餘匿存于賃所居坑上已由官查出沒收矣

●征蒙軍費有着

蒙匪之爲害也烈矣經官軍迭次勦辦需經費爲數頗巨據云除奉吉黑三省籌措外而政府已前後匯撥百餘萬日前張督軍暨吳俊陞鎮使又聯銜電陳中央謂征蒙軍費孔亟且天時漸寒軍裝亟待籌備奉省則財政艱窘無可籌措祈仍設法籌撥鉅款以資善後而資繼續勦防之用聞大總統當令國務院通電各省軍民長官分擔此項經費以期邊氛早除並電致張軍長知照其分擔法約有三項（一）大省每月担任五萬元（一）中省每月担任三萬元（一）小省每月擔任一萬元

●布告四年內國公債第三期付息

內國公債局日前函知奉省財政廳略謂本年十月十二日又届四年公債第三期付息之期希即提前籌備轉飭各經理分機關一體遵辦務使購票各戶届時得以便利領息庶于國家信用與公債前途兩有裨益等情茲經財政廳廣設經理機關除本省商會已另函委託外未設中交兩行各縣已令行該縣暨稅局一律作爲付息分機關布告購有公債各戶知照云

●張軍長擬派員密查同善堂

張軍長雨亭以孤兒院自歸併同善堂接辦以來僅收孤兒二十餘人每月銷耗三百餘元現在經費又不敷用迭次呈請暨紳代禀其中有無弊竇抑係實情非派員澈查難得眞相擬遴委員前往密查以期水落石出云（菊）

●高等廳更添書記官彙誌

高等審判廳民一庭書記官秦君因事離任遺缺經沈廳長以刑一庭書記官楊鼎新調充遞遺刑庭書記官以法政畢業生劉甲一補充又法政專門校法律本科畢業生陳廣德于日昨派爲民庭書記官聞已分別發表矣（菊）

●女師範校近聞一束

省立女子師範學校本科五六兩級生於明年上季畢業現在該校長恐所學之幾何代數屆期不能學畢故每星期一二四五等日各加鐘點三十分以資學習 本科八級學生張喬蘭前因服疾誤政現已痊愈自應上課但該校長以張生荒費鐘點太多若仍置之八級授課恐有不能隨班上課之虞故日昨降入本科九級 預科旁聽生金昆崙現已致入本科七級宋淑仁張紹華亦已致入正課昨已詳請

公署備案

●警察廳飭警嚴查車証

日前西關各大車戶呈請警廳情愿納捐准其在大小西門裡馬路通行以免繞道聞經警廳照准試辦現該廳以將此項執據印就通令自十月起施行按此項通行証每套每月納捐一元計每月可進款千餘元作爲修補馬路費並於日昨通令各署飭各警崗凡遇此項運載大車須嚴加檢查以重警章如無車證不准通行且囑令其來廳具領云（菊）

●清丈有復活消息

清丈局前時辦理西安東豐等縣清丈嗣因農戶群起反對即行停止現在該局長以今年五穀豐收自有餘資領照故仍擬繼續綱丈以裕庫款聞已呈請省長提交省議會解決倘經通過即行舉辦云（菊）

●兩局長解款晉省

錦縣稅捐局長馬俊顯將徵收稅款二萬餘元解省新民稅捐徵收局長寶鏡泉亦携有稅款二萬餘元到省均於昨十三日送交財政廳查核云（參）

●孟太夫人赴京過奉

前吉林巡按使孟憲彝去任後赴京另謀他就已有數月遺留家眷在吉未曾迎養昨聞由京派委員數名赴吉將其老太夫人並眷屬接京於日昨過奉即時換車入京云

●軍警携帶手槍之限制

近來地方不靖搶案迭出往往有不規之徒假冒軍人殊與軍界名譽攸關不可不稍有防範日昨張軍長爲杜漸防微起見通令軍警各長官令其嚴約部屬無論兵士稽查偵探非正當公出及查辦正式案件者不得携帶手槍云（鄉）

●疏濬蒲河經費支出

疏濬蒲河工程費前由公署撥給現款三千元日前該局蘇艾兩督辦携款開辦奈涓滴之款何能持久茲因支銷無着昨已呈請省長提撥巨款以資接濟無如庫款支出恐一時難以准如所請耳（鄉）

●交涉委員易人

前者特派遼源交涉委員盧紹鴻因被控撤差已誌各報該縣交涉員一席昨經交涉署長若委分奉知事張伸友前往接充云

●俄領事開商務會議

日昨俄國領事在領事館召集該國各洋行經理開商務會議聞所討論者係因歐洲戰亂影響于商界諸事云（鄉）

▲海 城▼

●軍防嚴密

駐海巡防營管帶官△戳卿君以時值秋末禾稼豐登因屬青紗障倒胡匪遁跡而防務猶未宜懈弛須于安閑之際謹防事出意外遂飭弁兵仍舊沿界嚴查密防用杜隱患而保公安云

●警防愼重

警長孫念祖君以現值秋成新糧上市車馬雲集人烟稠密每日清晨城門開放則行人湧擠之際宜防不逞之徒混跡擾害治安遂飭第一巡官稍聚五嚴諭五門崗警加意守衛用保公安該警長復不辭勞瘁夙興夜寐勤出防查以昭督責知惕僚各盡其職云

▲岫 岩▼

●新知事接篆

岫縣新任知事文耀齋君日昨（十號）一鐘時蒞岫假萬日盛店內帶同隨員李伯言鍾心穀孫翰臣諸君已於今日午刻接篆視事矣

●變通捐款

岫境保衛團當年經費向係出自民間一日地每年抽捐三角分春秋兩季收納現經辦事員張鍾珊君請准縣知事今秋收捐時連同來年春季應繳之款隨帶收齊以免頻擾刻已通知各團實行辦理矣

●財團積穀備荒

岫境連年荒歉今春窮黎遍野飢號尤苦所幸前知事劉仲欣君商同各界由公共財團餘利項下提款購運糧石始得救濟現在各界人因懲前毖後仍擬由該團息款採買小米千石以便存儲備荒云

▲大 連▼

●都督贊助貧兒院

大連市小崗宏濟善堂原由君兆億發起附設貧兒院一所歷有年所本埠貧民咸利賴焉院中貧兒三百餘名給衣食以養之設學校以教之洵善舉也昨蒙關東都督熱心助捐鉅款該院貧兒將受其道化成之妙以故有口皆碑云

▲鳳 城▼

●國慶紀念

月之十號爲國慶紀念日縣署知事沈觀澄君遵奉上文飭知軍警商學各界一律懸掛國旗慶祝祝賀幷令各機關放假一日以示同樂是以舉行之時頗極繁盛云

▲興 京▼

●會局宜禁

賭爲盜源古今懸爲厲禁詎有縣北黑牛村刁鳳山者係賭博發家者今則窩甲一鄉不忘舊業夥同某某年累月在於小陽溝阿什哈達頭並欠于羊山咀子小北溝等處共設花會賭局五處不知有管理之責者知之否

▲鐵 嶺▼

●省釋嫌疑犯

駐鐵陸軍百五團本部稽查杜某日前在西關三道街某成衣舖查獲行跡可疑人犯顏春發一名搜出現銀若干元遂即帶部轉送警察事務所審訊據稱該犯顏春發供認係遼源縣人因在遼源某處設豆腐房生理伊帶洋若干圓赴營口購買滷水由鐵路過此並無不法情事懇祈查明等情警察事務所當即咨請遼源縣查明咨覆在案茲據遼源縣咨稱查顏春發確係正人毫無不法情事與其供認無異並取具其村村正鄰右等切結一並咨覆前來警察所當即偕同顏春發將隨帶銀洋如數具領省釋回家安度云

●緣何輕生

月之拾三日東關老鐘寺附近井內突發現屍身一具當被警察一區警士偵知遂即令人撈出確係一年卅許之無名男子不知緣何輕生投井自盡身死立即呈報事務所轉請檢察廳檢驗實係投井自裁者已將其屍具飭令掩埋云

▲洮 南▼

●蒙匪歸山

蒙匪千餘名在洮西地面擾害治安燒殺姦淫實無人道大軍雲集鏖戰數日蒙匪大敗聞歸者談云現已竄入山裏姑誌之以觀厥後

●市面蕭疎

洮邑自蒙匪西竄一帶擾亂市面受莫大之影響交通不便來往人稀商家貫頃多有入不敷出者殆及年關難免有荒閉者矣噫有地方責者急宜設法維持也可

▲長 春▼

●聘俄專使過長

聘俄專使之日親王于拾一日由哈爾濱乘東清車午後四鐘時到長陶道尹裴旅長以及駐長日領事大小官長並滿鐵滿學校全班學生齊集車站立正迎迓誠有班聯接踵之勢極儀鴻翻猷光華之象小住至六鐘時復乘南滿車過返回國云

●冰雹又見

時去九月序過三秋是月也雷乃收聲之時也不意某晝後三日午後五鐘時陰雲密布倏而迅雷烈風冰雹滂湃大如雀梅小如豆粒經時甚暫遂即停止幸此時一切稼穡俱已刈穫登場否則必受摧折之災矣

●玩法漁利

近聞有巨商自五站哈埠等處購買大宗烟土販來長現正托人四處售賣南城烟土販子聞風而至者實繁有徒而巨商因之獲利倍蓰似此一般奸商邈視國法運販大宗烟土有禁煙之責者曷嚴行察查重加懲罰云

▲吉 林▼

●李廳長來吉後之輿論

吉省財政廳長一缺中央雖已任命李哲潛繼任但當前日秒谷團体嚴電拒絕呼聲正高故李氏正欲到任（原有本月一號來吉接任嗣改爲七號均不果行）之際突遭氏閱數次電拒之不得已而一再緩限一再疏通至月之十二號方乘吉長午車來吉即於是日到廳於下午二鐘接事聞此說傳出各界聞之頗爲驚訝此譚彼論云李氏於此各團体反對最厲之頃究何原因而竟冒險來吉毅然到廳視事乎以記者所得概有數因（一）吉省財政自熊正琦交付懲戒柴維桐雖曾繼任然以長春之案發覺幷亦免職溯自熊氏離吉李氏接任其間已經五越月之久而廳長之缺爲之虛懸虛懸汝魁雖曾一度兼關並署月餘無暇其爲精神病之流亞即富有財政之學識而爲人作嫁亦必無何等責任心而謀所以激清之法但當此庶政務興非財不理以財政上最高長官于此庫款維艱之秋若令日久缺席其影響于政務之前途誠匪淺鮮況吉新成陸軍六營將來一切軍費開支尤關重要究竟指撥何款此際尚未確定故孟郭兩長官鑑以上情形會銜電請李氏趕速來省籌畫一切（二）團体方面以李在磐石銅鑛局虧欵至巨以一局長之差公款尚不能交代明白若一朝掌握全省財權則吉林未來之險狀不言可喩故王子和以公民之資格在省議會提出建議案業經議員多數表決認爲成立劾正調查磐石鑛局所有出入卷宗以便根據依法彈劾各議員對於此案之主張似屬抱一種光明正大之心理以盡人民代表之責但如記者所聞有某某於李廳長未來之前曾請短假不動聲色親赴北京假某方面全体名義謁中央某要人聲明兄弟此次之來不是反對誠屬歡迎果李君肯以濱江稅捐局長之差任之兄弟得此代價甘願効忠當將某項職務辭去必在各方面極力斡旋而疏通之（三）當李氏到吉之前數日有某某等聯合數人假捏王仁文等聯同致電中央聲明歡迎新任財政廳長催促赴速到任（四）又有于瑞霖劉會同劉芳甫信益三等亦曾聯名七八人電請中央表示贊成李廳長之意志在希望優等稅差爭拍電之初曾要求紳界之强有力某君署名竟被某君大罵而出云老子尚有一線天良無論如何斷難承任（五）最近備彈劾李廳長正在查卷恰逢李氏將吉多數主張彈劾案當然提前赴辦但十二日午間李氏自京抵省下車之時屬員紛紛守候車站預備迎迓內有某議員等以滿面之煙氣帶官冠著禮服且亦雜於屬員之中於李廳長到站之際背躬折節表示歡迎豈不大怪

●督軍舉行閱兵式

軍界消息云孟樹村督軍以此次新軍在各縣所調之保衛團丁業已先後到省當於月之十二號上午九時通傳應募之兵齊集軍署按名點閱頗著隊伍整齊即飭撥歸第四旅分別編練并當場演講軍人對於國家之責任於下午一鐘方爲畢事

▲張家灣▼

●郵局遷移

本埠二等郵局局長王墨卿君因從前所住房屋係屬廂房異常黑暗有碍辦公故在道裡高庶工勸安正房五間定于本月日七遷移云

▲黑龍江▼

●賚遣桑寶回旗之波折

畢省長爲內蒙台吉桑寶回旗一事再電蒙藏院該院覆電允再呈國務院已誌昨報茲聞蒙藏院之呈文首敍黑龍江之原電後謂此案前由畢省長函報桑寶內附情形本院于是月二日電復該省長先行設法安置當即擬定酌給萬元資遣回旗辦法呈請飭交財政部查核在案迄今將近匝月尚未接奉批示僅于十九日准財政部咨稱蒙人同旗路費並無規定明文該桑寶等情殊內嚮此次道遠回旗中途窮乏既經函由該省省長酌量資助已爲優待無庸另給路費除咨國務院外咨行查照又準內務部咨稱准呼倫貝爾副都統勝福咨同前因迭求設法招回請電商熱河都統籌擬辦法各等因本院查桑寶等由外蒙內向行至海拉爾窮困已極求設法周濟自應由該管之熱河都統派員招撫惟由黑龍江回東翁牛特旗須經過奉吉而達熱河轄地長途千里無人館伴隨處恐別生事端若任由索倫山行走難保不爲巴匪煽惑致貽邊境之憂是以前次酌定辦法請酌給一萬元或由中央撥給抑由該省籌發此項用款本爲招撫之用并非專指路費而言緣蒙人內嚮在照烏泰成案所有一切費用動至五萬之鉅即准該省長電稱未及匝月已用磬羞洋一千六百元是桑寶等多逗遛一月國家多一月支出是此遷延即不別生枝節亦屬所費不貲今酌定一萬元實已力從撙節乃財政部僅稱同旗路費未免誤會況邊界情形洞知原委自必確有見地若中央無以安其心萬一鋌而走險此後焦頭爛額費用必甚于此突徙新是欵節用而反急深恐窮急附匪爲害不淺該省長等目多支出即不暇爲邊事計爲財政計亦殊未當（中略）明知度支現極拮据而熱權利害重輕不得不剴切瀆陳擬請飭交財政部查照前案迅速撥給或電令東三省省長及熱河都統合辦通籌妥爲招撫以安蒙衆而弭邊患除電復該省長仍靜候辦法外理合呈請鈞院察核施行此呈

國務總理

●江省組織行政會議

龍江畢省長組織黑龍江全省行政會議設於省公署定名曰黑龍江全省行政會議其會議事項如下（一）關于本省一切行政事項（二）關于本省單行章程解釋事項（三）關于省議會議案之提議暨審查施行及咨復事項（四）關于特別事項該會議以畢省長爲主席會員以政務廳長參議科長科員暨與會議事項有關係者充之並得隨時召集主管事項有關係人員列席會議

●江省國慶彙誌

一放假 是日不論官商軍學各界一律放假休息三日以誌慶典

二懸燈結彩 所有大小舖戶是日懸燈結彩高掛國旗以昭慶典

三追祭先烈 是日早八鐘文武各長官齊集公園追祭新修之勦忠祠追祭先烈士以慰英魂

四大閱 是日早十鐘督軍與帮辦偕赴殿書樓檢閱陸軍以重操典

五賞功 軍省兩署所有在差人員擇其資格最優者准予保獎每署以十人爲限並聞一省通行以表劃一

六停刑 不論軍警兩界以暨審檢兩廳一律停刑三日

七恤貧 不論男女老幼凡孤身不能謀火者准酌給錢資以示體恤

八宴會 是日各機關照常宴會三日如有外賓慶賀者更須極力招待以重邦交

●孫蘭昇要就議員

省議會議長孫蘭昇君日前對於全體議員力辭議長之職已得多數議員之同意並聞孫君之意擬仍就議員以盡國民之天職不知能否再得全體議員之同意

▲黑 河▼

●爭購街基

瑷城市面久形冷落惟黑埠頗見熱鬧而兩方所劃街基多有未承領者近因蘭黑鐵路將開愛瑗黑河鎮均係安站地點故一時爭購街基者日有所聞未悉果能達到希望目的否

時事小言

▲外交人才

外交。爲今日時局上一重要問題。自段內閣成立以來。外交總長一席。等於虛懸。逮唐紹儀由滬入京。吾人方慶外交方面。庶幾責有攸歸。何圖行至天津。突有徐州會議之反對。卒至辭職以去。而陸徵祥復爲國會所否認。於是政府擬以汪伯棠陸宗輿繼之。但汪陸又爲輿論所不諧。近雖汪氏之呼聲漸高。然能否就任。尚在不可知之數。交涉案件。因之懸宕。此不徒於國內政治。殊多窒礙。即以交鄰言。亦失敦睦之誼矣。嗚呼。吾國外交人才。豈舍此數者外。別無可任者哉。

●各埠銀行及糧食行市

●奉天 十一月十一日

新豆 九七
豆餅 一元〇五
紅小豆 一元一〇
花小豆 一元〇四
高粱米 八角五
洋麵 三元二五
燒酒 二元八〇〇
現銀 九吊七〇〇文
站人洋 二〇元五〇
北龍洋 二〇元一〇〇
●正金銀行奉天支店
香港貿 一〇一四五〇
金票 一〇二四九〇〇
●奉天錢業公所
羌帖舊月底附 七六元〇
七月十八日附 七六元五
鈔換洋 一〇三元八〇
大豆 三元五四
豆餅 一元〇六
芝麻 六元七〇
紅小豆 二元八〇〇
期大豆 三元四二五
現銀加色 八錢四六
鈔票換爐銀 五錢〇一
羌帖換爐銀 一五元八〇
金換小洋
豆油 二元六〇
小米集市 四元五七
高粱 二元七六

天氣豫報

昨日自六點起下午至今日七點止下午高五十八度

黎總統令

(十月十二日)

▲大總統令

羅述稷給予四等文虎章此令

叙經文官甄用委員會甄用合格以簡任職存記之許引之齊福田史光亭包應昌著分發財政部 林蔚章分發司法部顧承會分發交通部照章叙用忠芳王紹錢宗昌著分發直隸 嘉紳梁玉書陳為衡分發江蘇張厚穀分發湖北饒鳳決分發湖南李嘉德分發江西張翼廷分發綏遠均交各該省長該都統照章叙用此令

奉天督軍兼省長張作霖呈考核所屬縣知事請予分別奬懲等語署安東縣知事正任寬甸縣知事程廷恒才識卓越庶政畢舉著進給四等嘉禾章 鐵嶺縣知事陳藝沈毅精薄為守兼優著進給五等嘉禾章通化縣知事嵇德荃熟諳治譜有循吏風開通縣知事劉藻麟樸實耐勞盡心捕務均著給予六等嘉禾章署遼源縣知事靖兆鳳熟悉蒙情地方軍民感情融洽應准以縣知事分奉任用前署桓仁縣知事正任臨江縣知事王濟煇廢弛政務民怨沸騰且虧國家地方公欵甚鉅前署盤山縣知事沈明善才具竭蹶玩忽要公交代未清挾欵逃避已撤署安廣縣知事魯曳玩視民命舉措失宜均著交付文官高等懲戒委員會依法懲戒並交內務財政兩部查照此令

雜報

▲奉天▼

●逼婦為娼

有王得升者山東人久在哈爾濱充當木工後因頗有積蓄遂棄故業日事嫖賭以致積金蕩然債臺高築尋思無計遂携其妻偷跑至奉乃坐食山空實難度日日前遂將其妻押于某三等班中作皮肉生涯其妻本良家女不願操此賤業因之氣憤成疾頗爲危險云(鄉)

●委定團附

陸軍二十七師五十三旅一百六團團附某因事離差遣席重要未便虛懸當經張督軍查有軍官團畢業之白相庚堪以勝任當於日昨委充閒已發給委任狀視事矣

●偵獲煙販

禁煙之令早經綦嚴無如一般愚民始終知故開小西關茂林賓館院內賈記成衣舖因營業弗佳乃竟異想天開在該舖暗售大煙以供店客之吸食不料日昨正賣煙泡間爲該管某警士偵悉當即抓獲帶交警署罰辦云(參)

●春蠶自縛

日昨站前雲書館之小桃貌既不揚行又下賤前曾負笑於三等德順班因與寶華班龜奴徐業虎(即小徐)結不解之緣爲同寮姊妹所不齒該妓自知難以容身遂偕徐龜奴迁入萬雲書館孰知不數日而與王四子白晝偷試雲雨事爲徐某所聞以該妓下賤無匹難與良好結果遂思脫離關係以了孽障一日以他事爲由欲另覓棲身之所不意爲該妓所悉不令越雷池一步詩曰女之耽兮不可說也若該妓者足以當之矣(參)

●窰廠被搶續誌

十一日晚間十間房西山田窰廠被搶一節已誌昨報茲聞該窰廠當晚即以電話報告日站守備隊及領事館警務署即派去暗查二名警察四名日巡捕三名分往西邊門外附近一帶嚴加偵緝凡旅店伙房車廠土娼等處皆細心搜查後至邊姓店內搜出鉛子彈數十枚住客已逃遂將該店主人帶回警署徹底追訊以期水落石出云(鄉)

●羞愧輕生

大南關某公館蓄有一婢年已及笄薄有姿色而性甚貞靜終日除操作外絕不他顧與之比院而居者景氏子尚在青年不務正業每見該婢輒以詞色調之而婢秉持如故奈調謔日久遂至白壁有瑕近被其主人察知欲將該婢賣于某姓爲妾該婢自思既墮奸人圈套不復得良好結果於日昨遂自食洋火數合幸療治迅急尚不至有性命之虞云(鄉)

●藉端歛財

城東雙盛埠有劉順才者原係無業游民久在安東設局聚賭近因遭逃不遂于日前歸里乃云現在有一種瘟疫極其毒烈伊有術療治之令每家出洋兩角伊爲之配製良劑使各人佩于身間可免此危鄉人信 不數日間頗獲巨資云(鄉)

●賄案敗露

大西門裏某店執事陳某因其瓜葛親在某縣充當警長遂意招搖此次伊店中住有西城富戶高某來省謀差陳允爲其運動某縣巡官高信之情願出洋三百元及欵分訖後但佐差委適值某警長來省高有表兄與該警長亦相識晤間偶與之談及此事某警長茫然不知其表兄與高說知始知被陳某所騙欲與之起訴陳大懼托人關說情愿將原贓倒回云(鄉)

▲遼陽▼

●子捉母姦

某營兵士白某本城人先時在某校肄業因其父早喪其母年已四十尚不安於室復因家計蕭條遂棄儒從軍自充兵後恒竟月不回日昨晚間偶因取衣回家見其母與一人並枕而臥白某愧憤交集遂將該人扭于地下毒打無算(鄉)

●紀念盛況

昨屆民國成立第五屆週年為國慶紀念大典本城工商各界均懸掛五色國旗而軍警學界各亦於是日放假休息以表慶賀而符國体云

▲海城▼

●糧價平穩

近日新粮收穫鄉民入市賣糧者甚夥糧車約有百餘輛以是糧商悠悠緩買農民廣價出售遂見高糧落至七角半高糧米九角青豆一元一角小米一元三角雜糧者隨之減價以是買賣和平人情安穩云

▲岫岩▼

●廢弛捕務

頃有人自蓋平來者言該縣東南百餘里黃家堡子一帶由庄岫兩界竄入胡匪二十餘名搶掠十餘家居民異常惶恐僅有當地保衛團防剿力不能敵該區官事某愛財惜命亦不敢實力偵緝以致該匪兩月以來肆意竄擾爲害地方該區官捕務之廢弛已可想見矣

▲大連▼

●錢莊歇業

本埠奥町裕盛泉錢莊自去冬開市以來門面輝煌懸掛各埠滙兌招牌以故市內信用頗稱穩固乃于前日午後突然閉門歇業探其原因有謂因揭把賠累者有謂將添東改組者人言紛紛莫衷一是

●市面平靜

時值秋凉市面商號頗形活動而紅糧大豆每日由火車運埠者極多苦力缺乏需用甚急緣今春夏間市內勞働多應民軍及宗社黨 招募現在大局已定市內不法之徒一律由民政署驅逐出境目下市面極為平靜

▲鐵嶺▼

●獲送小偷

日昨晚六鐘時邑北三頭堡地方突由北來南往某甲一人行跡可疑當被該村警察瞥見遂即向前盤詰言語支離當由包內搜出綿被一床當即帶所訊問據該犯供稱由某處窃來等情六詳未悉如何呈送云

▲來函更正

盛京時報館先生鑒頃閱十四日貴報上將軍快人快語一則讀之不勝詫異查鄙人於本月三日由公署傳見同班十五人身居末座未聞有會受懲戒處分之說而鄙人亦未曾曉曉置辨乘日共觀想係傳聞異詞請即據函更正至爲感荷專此順頌箸祺 郭進修拜啓十月十四日

來件

▲公民李鍾山等糾舉前省會議長孫蘭昇之罪狀

黑龍江公民李鍾山李惠軒谷百祿周之棟為建議事竊維共和國家凡百政治皆自國會與省會產出議員尤爲國會與省會之要素苟分子不純譬如源不濬安望流之清基不端難望垣之正此理之一定不移者查前省議會議長孫蘭昇在臨時會期內侵吞公欵僞造文書種種劣跡業經梁金兩議員告發法廳檢查確鑿雖案懸未決按其違法行爲已構成刑事罪犯議員資格早經喪失今茲恢復省會公民等無量歡迎惟對此惡劣分子撫今追昔懲前毖後萬不容其插足議會再汚我神聖之議壇倘孫某靦顏出席貴會復容其擾取議長是貴會顯然黨惡公民等亦必極端反對南山可移此舉絕不能活動除請求法廳查案提起傳究外特此臚列罪狀建議請求貴會一致主張共籌對待之方務除此害群之馬亂苗 莠以此尊嚴地位讓我優秀分子與健全分子而 眞正代表民意用造福利於地方否有當是請付公裁

計抄粘侵吞公欵僞造公文者十於四項

一 一事兩稿 查黑龍江省議會當民國二年開幕之初議長即首先舞弊於開支薪費而設陰陽兩稿一係內對本會注明議長議員均自三月二十二日起支共領銀三千陸百七十八兩一係外對財政司則註正副議長獨自三月一號起支共領銀肆千零十四兩兩稿對照計正副三議長冒領銀三百三十六兩一文稿兩歧

查省議會閉會後於七月二十三日繳還節餘欵項存稿內註欵錢二萬四千四百吊咨行民政長文內及財政司冊內註欵錢玖千柒百柒拾吊核計該議長從中侵吞公欵一萬四千六百餘吊一浮冒開銷

查有某秘書係四月一號到會任差而核領冊內竟註自三月份開支一百兩

一查會內從無用過趙景韓等人故而開支冊內竟註爲書記長開銷三個月薪水銀陸拾兩

一查改選期內追加僕員薪費實放出銀二百拾九兩竟報領二百七拾八兩從中乾沒五拾九兩

一查議長運動選舉酬勞私人提勵公欵濫賞秘書廳上下人員市錢二千四百四拾吊

一查該議會用有繙譯專譯往來電碼按月支薪不用譯費而議長於報消案內捏註譯電費錢三千零八十吊

一查該議長於臨時會期內所用煤油一項冒銷至五十七箱之多核錢二千六百餘吊

一查臨時會期內所用毛邊紙一項格外冒銷十六簍核錢一千七百六十餘吊

一查省議會應需柴炭具常年寒暑平均每日約需錢不過七八十吊該議長於賬簿內揑寫每日至二百二三十吊之多計敬二月九號開會之日起至六月十五日止計一百二十六天會期內共冒銷錢二萬餘吊

一查該議長隱匿市錢壹千七百三十五吊

一查該議 於報銷案內憑空揑造省議會曾派代表二人赴參衆兩院暨南京武昌等處調查省議會辦法冒支市錢一萬一千餘吊究其實在並無舉派代表之事

一查該議長又如前條以俄蒙協約派人赴奉吉兩省會商辦法冒銷市錢三千餘吊其實亦無派人之事

一查該議長于報銷案內假蒙旗特派員四人冒銷費銀三百六十兩

以上十四項共侵吞銀九百餘兩錢六萬餘吊均經省會開會時審查員車式文楊國瑞趙其孝查明

附和行政干預外事者二項

一當民國二年行政長官仇視本省人馬瑞祿王文璞等始而嗾使綏化一二紳民捏名揭稟勾匪殃民並建議到省議會經衆開會議決照文轉咨公署查辦而該議長轉受官界意旨更將綏化建議原稿從嚴改編假省會全體名義一再拍電中央下井投石幾致馬瑞祿等於死地祇圖見好於行政長官消耗電費等項一千餘元迨經議員查覺竟將電簿焚燬另 紙以掩飾其非

一卸任第三選舉區複選監督榮孟枚在京因事被逮該議長借酬被選私恩請求議會拍電中央保釋經衆議員會議不應干預外事當場否決而該議長旋判衆議仍假會全體名義密電中央保釋嗣恐同人詰責暗將電簿改燬希圖滅跡枉耗電費若干擅權法違營私作僞者四項(未完)

批示

▲奉天督軍行署批示

具稟人 成李氏批稟悉該氏夫成啓全前充淮軍剿匪陣亡所得恤金應由直省撥奉轉發本年五月間據該氏稟請時曾經咨行直隸巡按使署如數寄奉迄今尚未准復據前情應候咨催迅予撥解到奉隨時牌示給領仰即知照給予令暫存此批

▲奉天省長公署批示

原具稟人 欒樹霖呈爲破產還債債權刁難等情由

批此案前據該民暨陳文卿具呈業經明晰批駁該民係屬債務究應如何破產還債自應聽候縣署核辦何得來署輒控王廣富刁難細核前後呈詞足見刁狡應嚴斥不准此批

具稟人商航瀛等 呈一件爲串謀朦弊揑稟勾結請飭准予交領地歸佃承佃由

批此項地畝該民等既是原佃遵章繳價該委員等豈能不收反將此地撥歸孫縱世等接領所呈殊不可靠惟究係如何情節仰屯懇局查明核辦飭遵具報該民即赴局候示可也呈批並發此批

原具稟人商夢蘭 呈一件爲懇恩派員賞查眞僞等情由

批此案市經令縣查辦應候復到再行核辦毋再弄飾瀆此批

小說

俠女兒

一面便笑嘻嘻的道 俺們有一年多沒見了 我可想死你了 今日難得順風兒送來 倒要留你盤桓盤桓哪 那太太笑道 大人不要油咀 如今是封大臣了 我們那裡還敢親近呢 王連道 阿彌陀佛 我要不把你記在心裏 我就變個眞亡人 太太掩着口笑道 那也看各人良心罷 我來却有一件緊要事 與你商量 等你辦過公事 晚間再說 好不好 于濟台笑着點頭而出 誰知這位大人 凡衙中內政 皆是二姨太太主持 雖非糟糠嫡配 早已婢學夫人 今天忽然見那州官 太太到來 一見面就這麼妖裡 妖氣的 心中便已了然 等到掌燈時候 只聽濟台分付 厨役辦一桌精緻的酒肴 送入西房 與州官太太洗塵 又不見請他作陪 遂悄悄的來到房外 向內偷看 這西房本是大姨太太的臥室 一切陳設 雅潔異常 那州官太太權作行轅 倒也如意 當時晧月未升 銀燈已掌 忽從外面送進一桌酒席來 濟台遂令使喚了頭 擺好兩個座兒 邀請那太太入座 自已在對面相陪 那太太假意問道 你怎麼不把你們夫人請來 單其我們兩個人 怪不好意思的 濟台笑道 你又來假惺惺啦 我且問你 今日你來 是公哪還是爲私哪 太太笑道 公也有 私也有 當下遂將德州起事的情形一說 又說道 你可看我的面上 給他設一個法子 濟台聞言 忽放下酒杯說道 你當日要和我天長地久 每恨無機可乘 今日可巧有此機會 就此趁這個劫案 將他扮個充軍的罪名 豈不是各如心願 太太笑道 好固然是好了 但是外邊的耳目難掩 再者又與你的名氣上不大好 還不如這麼來往的好 正說到此 忽聽窗外 嗤嗤的有人笑了兩聲 濟台不由吃了一驚 忙跑出一看 却是他的姨太太 不由怒氣冲天 大聲罵道你這個賤骨頭 在這兒笑誰 姨太太聽濟督罵他賤骨頭 也不由生氣還口罵道 好你個濟運總督 和你這個五品宜人 自已不知道害羞 你還敢罵我麼 濟台聞言 不由羞惱變成怒 抬腿就是一脚 將姨太太踢倒 可巧 在金魚缸上 將腦門子撞破 血流滿面 衆了頭忙上前扶起 攙回屋內 姨太太放聲大哭道 你如此的羞辱我 我還要這條命作甚麼 濟台又怕他一時因氣極想不開 行了短見 叫心腹的小了頭兒小喜兒 到屋裡監督着 約到三更時分 姨太太道 小喜兒你放心(未完)

橫濱正金銀行

奉天支店

奉天城內四平街 電話十二

資本金四千八百萬圓

公積金貳千八十萬圓

總店 橫濱

支店

神戶 東京 長崎 大阪 倫敦 里昂 紐育 桑港 孟買 西雪尼 布哇 哈爾濱 香港 上海 長春 新嘉坡 安東 北京 大連 旅順 遼陽 天津 鐵嶺 濟南 漢口 營口

破天荒大發明出現

天地新學說出版預告

蘇君中宣哲學專家也素嗜天文地理之學於古今學說研究十有餘年近來頗有心得乃發明天地新學說一書繪具圖說製成模型又得姜君公羽著爲詞章闡其精蘊貫中西而無滯包古今而靡遺其書分爲二編初編專辨西說地爲球形之非自轉公轉之悞次編發明天地玄遠之眞詮日月運行之常軌四時之交遷潮汐之漲落晝夜長短之分以及日蝕月蝕各理莫不詳載於書誠所謂縱橫十萬里上下五千年者迨又過之讀是書披是圖者莫不一覽瞭然無待指迷而即知矣業於七月二十四日蒙 內務部批准著作權註册給照在案書圖已付印刷不久出版今先印就預約券五千號減價出售以餉同好者有志天文學者曷興乎來

本書二編裝訂一巨冊定價大洋兩元五角預約一元五角 若在舊歷十月以前購預約者價大洋壹圓預約定舊歷十二月十五截止二十出版過期憑券取書外寄加郵費一角不通郵政者另議

北京天地新學社出版 總經售處北京玻璃廠浣花書局

代售處 天津新華書局 保府直隸書局 上海泰東圖書局 奉天醒時報館

奉天城西第五分區界內土台子李盛林字華三家中於八月二十日夜間被僱工八鄭全才盜竊房地文約以及省公債票蘇家屯永信公司股票花名號碼列後登報聲明作廢

蘇家屯永信公司股票信字一百〇八至一百二十二共十三張李華山李潤亭二人名下每張五十元榮陞堂名下信字五百四十九二十四至二百四十三共五張每張五十元

蘇胡堡鄭全豫地四段一十二日半押借李盛林名下價錢一萬吊零七五外加價洋四百五十元

金良玉地一日抵押李盛林名下小洋一百五十八元

張永振草房兩間押借六十九元張文翰正廂房各二間押借洋五十二元夏樹臣地一日抵押李德山名下洋八十一元

林借使李盛林小洋一千元借約一紙夏樹全押與李盛林名下契約一紙省債四紙每張十元又四張每張五元

以上破失等物八月二十一日業經報告本區警察署備案二十二日稟呈瀋陽縣公署備案現在鄭才被警察拿獲送交地方審判廳拘押特此聲明日後如有持以上憑據押借等事作爲無效

恭頌陸軍連長高璽廷剿匪衛民之德政

新民五區地屬荒僻彰武通衢柳林成行久爲胡匪覬覦之所盜賊出沒習以爲常今夏五穀欲稔之際胡匪蜂起擄掠綁揹民不安居殷實農戶日夜驚恐地面雖有警團究難保守當有駐新陸軍二十七師步二營五連連長高君璽廷帶領排長申福潤裴延旺房貴賓等奉令督隊剿擊到界以來律法森嚴鄉民並無驚擾晝夜梭巡不辭勞瘁在小楊屯遇匪接仗時該連長等奮勇直前傷賊斃馬匪膽驚寒遠遁彌蹤鄉民賴以安靖今秋若無高連長幾番掃蕩禾稼定難收穫鄉民等深受保護無以爲報茲特登諸報端以彰該連長衛民之德政

新民五區界 鄭家窩堡 劉啦巴嘴子 安家坨子 蘇家坨子 周家坨子 楊家窩堡 大坨子 王家屯 邢家屯 侯家屯 破台子 百家長代表 宋香九 劉萬九等仝啓

敬啓者前律師公會會長孫懋功現在大西關大街上頭路北廣合棧院內設立事務所照常代理民刑訴訟案件及一切法律行爲恐未週知特登廣告

律師孫懋功事務所謹啓

奉天煤炭同業組合

撫順塊煤 煙台爐煤 **寶榮公司** 奉天小西門外南大什街路東 電話 日二一五番 中五十五號

本溪湖塊煤 **大昌煤局** 奉天鐵道附屬地 電話 日二〇九番 中二四二號

牛心臺無煙煤 **三有公司** 奉天西塔大街路北 電話 日二四三番 中二一百號

撫順塊煤 煙台爐煤 **公益公司** 奉天小西關大街路北 電話 日五四四番 中七十號

駐綏化黑龍江農業總銀行廣告

敬啓者本行為振興農業維持金融依法組織之有限銀行就綏化西街路南市房於九月十日正式開幕營業並於省城等處設立分行辦理動產不動產之抵押放款及買賣生金銀各種貨幣農產糧石暨收匯銀錢往來存款定期存款以及期票貼現其他銀行公司業務之代理一切利息格外公道用副各界諸君惠顧之雅意茲將分設行號暨匯兌所地點開列於左

總行綏化 分行黑龍江省城 克山縣分號 哈爾濱匯兌所 訥河縣

行長林松齡謹啓

頂上 九重綠香皂 芝蘭黑香皂

用鮮美材料以工化學之法加製成品質精細緻密最為官紳適用之化粧品著能潤澤皮膚補益氣血使肌体滑麗嬰兒使用強壯股膚最為有益於經濟衛生之主力俱臻完全

總經理 奉天營口 寺庄洋行

忠告四萬萬諸君

遲則有貼噬臍之悔矣

▲時值春夏遞遷之候最易害腸胃或因飲食過度或往時不攝養病菌侵襲蓋在所不免故氣候遞遷之際衛生法只在乎服用排瘴防疫之良劑以確保腸胃之健全

▲仁丹殺菌力强大豫防瘴癘痢疫熱症等治頭暈昏迷能痊困倦止口渴舌燥培養元氣裨補精神之虧耗靈効難言盡矣

▲諸君請及速服用仁丹 宜移危以為安也

C.12.

奉天 同和堂藥店參茸莊廣告

奉天 公義和元記綢緞洋貨店廣告

坐轎者應知三炮台煙為最好吸品

三砲台香煙可向寰球各處上等香煙家購取小包十支或二十支錫罐五十支出售

三砲台香煙係英國倫敦與勃力司土耳之威爾司名廠監製歸英美煙公司專售

請將贈劵留存每百張可兌換精緻畫片一張

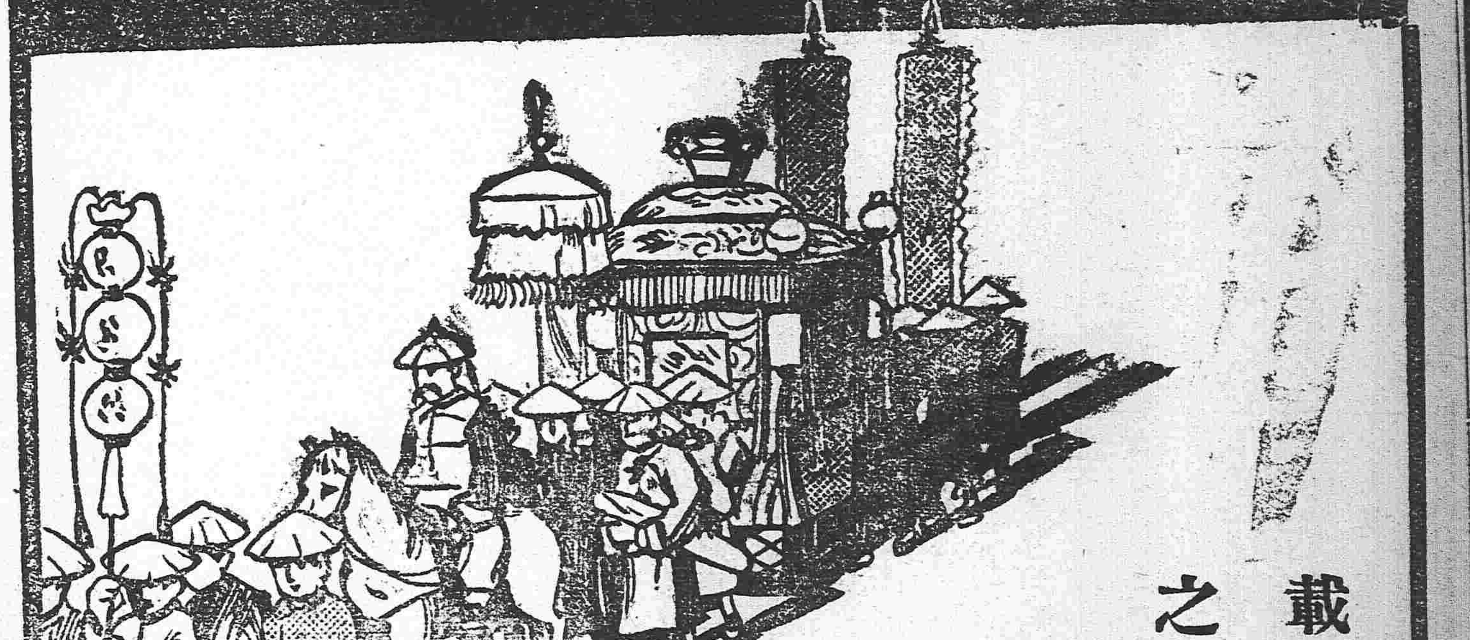

載歌載舞 宴爾新婚 之子于歸 百兩盈門

世間兒女子孰不羨此樂 秉質纖弱者深閨空抑鬱 鬱莫鬱莫有吾藥到病除之

中將湯在

主治効能

○中將湯善治子宮各病
○中將湯善治月經各病
○月經安行服中將湯立癒
○經來腹痛服中將湯最効
○十七八歲未無月經者最妙
○月經愆期非中將湯不効
○倒經能使血脉歸正
○白帶赤帶非中將湯不治
○豫服中將湯可免小產
○產前產後中將湯不可少
○孕婦服中將湯能養血保胎
○中將湯常服易孕得子
○中將湯有固本養精之功
○中將湯能治憂鬱病

藥價

四天份	四角五分
一禮拜	七角五分
二禮拜	一元四角
四禮拜	二元五角

本舖 日本東京・大阪 津村順天堂大老藥房虔修

各地藥房並廣貨店均有代售

民國要聞

補選副總統案之形勢

▲十二日在兩院討論

補選副總統案十二日果提出兩院常會計參議院四件（一）提議選舉副總統案（藍公武等提出）（二）提議請咨衆議院定日期選舉副總統案（宋淵源提出）（三）提議請補選副總統以符法治案（宋楨提出）（四）提議定期組織選舉會選舉副總統案（劉光旭提出）衆議院八件（一）請依法速行補選副總統案（陳純修提出）（二）依法補選副總統案（鄧毓怡提出）（三）擬請議定日期咨行參議院選舉副總統案（覃壽分提出）（四）請依法速選副總統以定國是案（耿兆棟提出）（五）請速組織總統選舉會補選副總統案（仇玉挺提出）（六）依法選舉副總統案（唐錫賓提出）（七）請兩院會合組織總統選舉會補選副總統案（宋觀玄提出）（八）選舉副總統案（温世霖提出）以同一議題而同時提出者有十二件之多則主張擇日實行選舉已爲各派之公論可知且自該問題之喧傳以來已歷多日各派意見業已十分交換而國慶既過政局晏然昔之或主張速舉或主張緩舉者至今已觀察俱無是今日者已但爲普通之依法選舉問題不復有政潮之性質至於今日該案之形勢則副總統無人本應選舉根本上自無倡異議之餘地故此等提案必能通過國會無疑所留爲問題者惟期日一事據各方面觀察約分兩派（一）主張憲法未制定完成以前不行選舉者（二）主張於最近期間內擇一適當之時機舉行之或即以審議會之終了時期者依記者觀之本問題之要點仍在候補人之人物故對於人物之選擇允宜寬假時日審愼研究蓋副總統一席與現在及未來之政局俱有重大關係若倉卒舉行恐於共和前途有不良之影響此記者贊成緩舉之用意也

大總統將親行授勳禮

此次國慶日頒發勳賞其所有得授大勳位及一二三等勳位者均爲時局上最關重要之人物大總統昨已與段總理商定擬令所有此次授勳人員均須來京由大總統親行授勳禮一則以昭愼重一則以會商各時局之要務當即分電招致矣據另一消息此次授勳各員必尚有却辭者政府擬決不允准又其中尚不免有遺漏者擬於日內分別□□云

張勳之近狀一束

徐州緊要來信云張大辮近狀最可舉者約有數端（一）電京表示反對江南某鉅公爲副總統（二）派人赴滬向某國洋行訂購軍械（三）電致湖北江西詰責王占元李純何故背盟（四）恭請康有爲爲諸葛孔明（五）函致通聲氣之各省督軍謂無論如何必同保飯盌到底

軍事會議儘前提出之要件

軍事會議已擬實行召集（會期尚未決定）茲聞當局之意已決定將下列各案儘前提出公同討論紀其略如下（一）全國軍隊改編案（二）確定戍衛軍編制案（三）考核全國軍事成績案此外各項尚未一律得悉

大總統對於政治之考核

大總統鑒於政潮之紛紜決定對於政治事項詳加考核擬由個中傳說謂主座之意對於考核之法擬施行下列各種辦法（甲）對於政治事項作旁觀的監察暫不加以直接之干預（乙）對於行政改革事項擬不時提出意見書交由國務院切實討論（丙）對於行政方面研究事項擬不時召集特別國務會議公同核議總之大總統之意仍決定將行政大權付諸國務院而關於政治之進行亦時加親核以免過於放任云

汪大燮外交總長案提交議院

外交總長一席唐少川堅辭不就政府以陸子欣提交衆議院求其同意竟被否決政府早擬任汪伯棠爲外交總長已於十一日將該案提出衆議院有今日以臨時動議付表決之說汪大燮長外交之聞□各方面有反對之聲昨據一方面消息云政府恐該案又被否決對於各派議員竭力疏通不無効力或可望其同意云云雖然觀於前此之情勢其能否通過議院實在不可知之數昨日總理咨行衆議院文如左

大總統爲咨行事准貴院咨覆對於擬任陸徵祥爲外交總長同意案同意票係屬少數咨復查照等因茲擬任命汪伯棠爲外交總長依照約法第三十四條應請貴院同意除由國務總理出席說明外相應咨請貴院依法辦理可也此咨衆議院　國務總理段祺瑞

岑西林致政府電

中央於前日接岑春煊來電一節已畧紀昨報專電茲將原電全文錄下　大總統國務院鈞鑒竊自帝制之興義師四起不獨西南各省同在鋒鏑之中各將士臨敵死亡有進無却血骨徧野自可憫傷即其他特起異軍桴鼓相應前仆後繼同贊共和又如匹夫仗義烈士舍身正氣所存國賴以立皆未忍聽其湮沒且自近歲以來國變迭見政潮所激死事尤多雖操行不必盡同而愛國之心則一方今共和再造品類照蘇凡在國殤宜蒙褒恤擬請癸丑以後及此次戰役隕命將士暨各地死難人士由我大總統明頒命令飭部擬訂辦法令行各省詳細調查彙報分別給郵並由各處地方設法撫其遺族幷准各機關團體人民自列事實呈請核辦以免遺漏而廣上仁是否有當伏候鑒核施行岑春煊印

孫梁合電辭勳位

國慶之前一日黎大總統大賚有功特授勳一位者六人梁任公其一也持授大勳位者則僅有孫中山先生一人孫梁同居滬上自奉到是日命令後即合電來京大致云此次共和再見全賴諸將之力啓超在軍中不過畧有建設文則後時尚在海外無功可言特須勳位愧不敢領懇請收回成命等語

十一日之憲法審議會

十一日開憲法審議會首議草案第八十六條法院審理民事刑事行政各訴訟云云有反對原案主張特設平政院管轄行政訴訟者表決少數以原案付表決贊成者三分之二以上通過次議政府之財政緊急處分權亦分爲贊成原案與反對原案之二派主張表決之結果反對原案者少數贊成原案者三分之二以上通過次審計院之審計員由參議院選舉表決認爲大體依下次開會繼續討論

憲法會議與孔教

憲法會議各委員現在贊成孔教者實已占居多數其中一派不贊成以孔子爲教主者亦主張以孔子之道爲修身大本仍訂入憲法之中絕對不承認天主教徒之呈請刪除憲法中之此項條文云議員中除王正廷等皆入教會不能贊成孔教訂入憲法外其餘多表贊成以示崇拜孔老聖人之意且有滔滔逞其舌鋒說明孔老聖人實爲中國之大教主者　聞湯化龍氏本亦崇拜孔子之一人前日投票表決忽悞投藍票（藍票係主張不以孔子訂入憲法者）至今猶後悔不置云說者謂湯氏既一心崇拜孔子則投票時自，敬謹將事何至將票悞投耳所以卒致悞投者也恐怕他是假的否則必傳者之失實也

辮子將軍之黃粱夢

徐州會議解散後各省代表紛紛回省報告一切並攜有議決之各條件要求各省實力奉行茲探得各督軍對於該會議之態度彙誌如下（一）馮國璋　馮氏此項會議根本上已不成立所決之案當然無效　李督軍對人云徐州會議幷得（二）李純　各省無奉行之必要虎頭蛇尾殊失軍人體面開倘有二次召集之說本督軍決不派員與會（三）王占元　王謂張勳受倪嗣冲慫恿倪嗣冲受督制派運動利用各督軍擬收漁人之利其行爲甚不堂皇以同舟之誼不得已而派代表殊覺無味（四）張作霖　張督軍近來常與畢孟兩督軍通函一切對於徐州會議已表示冷觀態度（五）曹錕　曹督軍未任命直隸督軍以前曾派代表赴徐州會議既得督軍以後甚覺不安惟又無法撤回今既解散趁此下台一切議決之案均不理會（六）倪嗣冲　倪督軍甚恨張勳後事不能倚重此刻將態度一變擬傾向段芝泉業已派私人王某到京與段總理疏通一切矣（七）張敬堯　鄭州第七師張敬堯師長此次共一等參謀姚寶蒼代表與會亦係敷衍張倪屢次電邀之情面不意張倪不問其代表意見如何竟將其名塡入嗣電達鄭州該師長怒不可遏立即發電屬該代表不承認此舉張勳諸輩以此惱恨段（芝貴）陸（建章）辦事過於粗率現又擬暗通清室某王公再謀二次會議以期辦至推倒現政府之目的黎總統刻日偵悉此種謬舉昨特密電南京馮華甫上將請其設法疏通意見迫令張氏萬勿再舉二次會議致使政局日趨危險等語云云

日本質問政府借入美欵之眞相

近中國政府向美國資本團廣益公司締結三百萬借欵條約日本政府提出抗議之說實與事實不相符合蓋日本政府決不反對中國政府之此種企業計畫惟關於此項借欵於九月中旬曾以下述之理由提出質問要求中國政府爲之說明其質問理由如下

西歷千八百九十八年三月六日德國與中國政府締結關于租借膠州灣鐵道鑛山及投資等條約（三章有（凡山東省新企畫某種有利益的事業若仰給外國人出資或予補助之時中國應有先儘德國商人問其願否從事該新企業或願否供給該新企業所需用各種材料之義務）之規定而去年五月中國政府與日本政府所締結關于山東條約第一條云（中國政府允諾日後日本政府向德國政府協定之所有德國關於山東省依據條約及其他關係對於中國享有一切權利利益讓與等項處分悉行承認）則是前述第三章之權利日本當然爲其承繼者然中國政府並未與日本有何種之協議遂與廣益公司締結此有關於山東新企業之借欵條約果有何種理由乎希爲說明云云

聞中國政府對於該質問至今尙無何等之回答云

康南海不受動位

康南海不願爲民國官吏久有謝絕之表示此次共和再見南海會有鼓吹之力政府本擬予以勳位嗣因南海來電預辭情詞懇切祇得作罷亦可見南海之志趣高尙也

國會對於龍軍之注意

國會議員對於龍濟光之種種舉動異常注意茲悉各議員之意擬於日內再行提出六項問題對於政府再加以質問其提出之件如左（甲）龍濟光部軍隊是否確有定額（乙）現駐紮處所是否確有準的（丙）龍部軍隊所負之責任（丁）龍部軍對於改編手續是否確有標準（戊）龍軍前所偷項否確由中央擔任仰抑或給地方（己）龍軍對於保鏢問題是否確有權限以上六節均擬提出質問請由政府詳細答覆惟某派議員對於此舉以不主張急於提出未悉其意旨若何

陸督軍電留薩巡閱使

閩粵巡閱使薩鎮冰氏現在已將閩粵一帶巡閱專宜辦理完竣日前業已電致政府報告北上之期乃昨得政界確息廣東督軍昨電政府請留薩氏暫駐廣州其措辭大致謂該省亂事甫清人心未固請薩氏暫緩離粵以資鎮懾云云尙未悉政府已否照准

湯藍兩君之義舉

自共和重復黨人來京者實難數計卒皆孑然一身勞力國事者兼以兩袖清風不免流落困苦日前湯化龍藍天蔚等特呈總統云黨人旅京不下數萬當時同澤同袍有與子偕行之概此日無衣無褐興何以卒歲之嗟　總統求盡求善最憐故舊敝帷敝蓋不忍棄損　堯舜博濟爲難而禹稷溺飢猶己總統覽呈太息即命各鐵路備專車送回籍給旅費各十元在總統慈善爲懷洵爲義舉而黨人含此善報當亦欣然色喜也

國慶日大操紀詳

十月十日天朗氣淸南苑舉行大操黎總統躬往閱兵已畧紀昨報先是陸軍總長參謀部部長等察勘總長京兆尹預備一切擘畫周詳事前佈置已定臨事則有條不紊操場在北京城南三十里特築一道以通之由永定門至操場附有小鐵路可資轉運由總統府至南苑總統駐劄之處路旁有禁衛軍及軸等心腹軍隊列成兩行以護之且沿路之房屋上各有兵一人以守之故無意外也上午十一點鐘軍隊始行大操而操場之觀者已於晨刻紛至沓來座爲之滿至十一點鐘之前內閣總理段祺瑞至南苑正十一點鐘時黎總統身服藍色衣軍容整齊從止黑樂隊奏軍樂奏歌時統乘黑馬帶頭上將蔭昌江朝宗王士珍等遂於隊伍之後閱兵大操之軍隊如左步軍六團第十三師機關砲兩大隊第十二師砲兵三大隊就中用德國克虜伯砲之南大隊用日本砲者一大隊馬隊三營工程隊一旅步隊及先前之禁衛軍於大操時出類拔萃其他軍隊軍容亦甚可觀行過總統駐劄之處步伐整齊能與歐洲之新兵並駕齊驅大操一點鐘總統顏色和霽喜溢眉宇命大操停止並有飛機數架翱翔天空頗稱總統之心此次大操成績昭着凡參觀者皆爲軍政稱賀云又一訪函云前日國慶日最可慶可觀者厥爲黎總統身著大元帥之制服偕坐特備瀛車於上午九鐘徐出新華門逕赴南苑沿路一帶有軍警戒備異常嚴密而國務總理兼陸軍總長段祺瑞先是偕同參謀總長王士珍海軍總長程璧光等擁捧大元帥旗先行抵南苑操場恭候既而黎總統抵南苑時當有段總理及其他各部總長等恭迎入休憩所休息少時許嗣由侍從武官蔭昌蔣作賓哈漢章等請總統騎馬入操場閱兵當時操場有各部總長並文武大官內外顧問一千餘名及外國官紳八十餘名俱在操場參觀閱兵典禮查是日加入大操之兵數步騎砲工四種兵併計約達一萬餘名係由第十一師第十二師第一師及禁衛軍內拔萃擇尤者而第十二師長陳光遠上將爲之總指揮在軍樂嘹亮之中導引大總統檢閱各部隊其秩序頗爲齊整既檢閱事竣又由陳總指揮發下號令著全軍各隊舉行分列式復歸原位復向大總統行最敬禮於是軍樂隊奏樂閱兵典禮完全告終矣

眞是官久必富

政府爲獎勵在職各員之久於其任並激發其勤勉心起見擬仿照歐美成法制定年金制某總長並提出意見書其年金之頒與係比例任職之年限爲遞增之標準內容如下（一）在職五年以上者給以現職薪俸額百分之十（二）十年以上者百分之二十（三）十五年以上者百分之三十（四）二十年以上者百分之四十（五）二十五年以上者百分之五十（六）所有年金以給現職薪俸百分之五十爲止其成調職或升任者仍以繼續在職給不久將先行提出於國務會議云

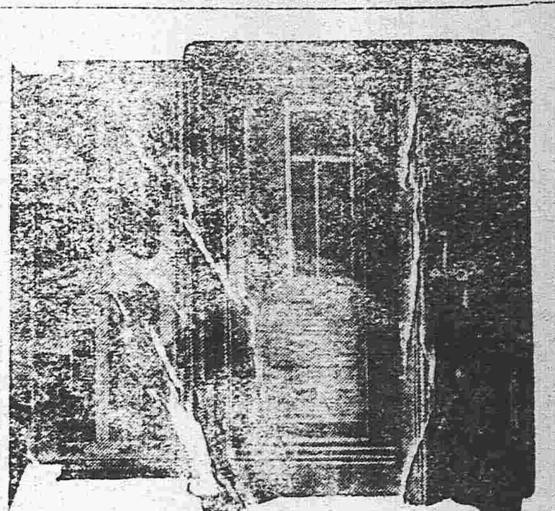

東京中川製造

最新式堅固

無比保險櫃

總經理 奉天

藤田洋行

本店 東華門大街電話二三四

支店 鐘樓南大街電話二一四

花柳注意

從來花柳之症其害實不可勝言倘僕等唐醫治療慣用銀粉倒提刮葯等法只求當時立愈不知毒氣內閉遂致傷身紅點毒攻上部髮際脫落二目失明咽喉破爛頭痛暈沉耳內流濃鼻塌齒脫毒入於肺咳嗽氣短言語失音毒攻下部肛門生瘡大便走血毒串入骨筋骨不遂痛疼難堪日輕夜重步履艱難餘毒不淨且必染妻絕嗣其種種劇烈之患筆難盡述然若醫治得法則毒患亦不難消除淨絕本醫士有鑒於此深爲加意搜求研究至再專以應手奏效爲宗旨無論遠年近日一切花柳染毒或經醫不效服藥無功者請到敝藥房新法調治輕者一星期全愈重者二星期除根永不再犯病好交錢以重信用特此廣佈伏願患花柳者萬毋自悞也可

奉天省垣大西門外

英美大葯房主人謹啓

表明高連長廷剿匪功績

駐新陸軍二十七師五十四旅百七團步兵二營五連連長高廷山君自秋季縣界盜匪充斥民不安居高君奉令督隊陽歷九月十九號晚間至縣北五區前二台子村探悉巨匪祥子在後二台子村嘯聚綁票待贖當即督同甲長鄧品卿等帶隊往剿甫經潛入該村被賊探悉鳴警笛一鳴槍聲即起繼見流彈自該村西南面飛來匪知有外援不敢深入該連長從容不迫分隊設伏作犄角勢向村內火光瞭處猛擊賊衆知不可敵始乘隙棄馬潛逃此時夜深黑暗林木叢雜不敢追搜翻撿獲得賊馬十一匹人票八名着令各歸安度事後訪知斯役賊之外援乃錫黃廣山亮字黑子等著名之巨匪也該連長對此等巨匪甚惡痛絕要牽排長申福潤表起旺房貴省等變裝踴緝卒未弋獲突於三十號在前二台子村北與祥字等遇戰賊力不支遂敗逃該連長馳馬尾追至小楊家屯擊傷賊匪二名斃馬兩匹各匪拚命奔逃似此奮不顧身傷賊斃馬克竟偉功洵足以勵士氣而壯軍威紳民等十餘村若無此兩番掃盪不稼亦難收穫飲仁飽德感拜高君之賜至於兵循約律民無驚擾尤其餘事鄉衆同心感激無所表揚謹登報端以張功績

新民五區管界

前二台子 賈崗子 下坡子 楊家屯 田家窩堡 安福屯 後二台子 大羅子洞 小崗屯 二二台子 小梁山 杜家窩堡 馬連崗子 高家屯

百家長代表 王東陽 王紹卿 等謹登

註冊商標 登錄商標

新發明桃牌優品

橡皮鞋底出售

泰盛公司

城裡大北門 電話日二五五 電話中二四七

康武靴廠

鐘樓南大街

善治耳病

鄙人耳患膿血兼聾聽二十七年適寄大洋兩元函買鍾鼎居(奉天監獄胡同)鍾鼎氏治耳萬靈油二瓶治之四日全效感極特謝(此藥詳載奉天公報)

綏中南街梁會文謹啓

營業課目 滿洲礦業及農業

南滿洲太興合名會社

本社 東京市麴町區內幸町一丁目三番地

支社 滿洲奉天小西邊門外浩然里

現營業所

延吉縣 天寶山銀銅礦

遼中縣 太平農場

新開廣告

本號經理東西馳名大阪藥材貿易商ザ乾卯號之葯材各種葯品一概俱全如蒙賜顧當與大連乾卯分莊一樣待遇以副 雅愛特此布告

經理藥種貿易商 乾卯號

山岸政魯丸製造本舖 奉天十間房

處方調劑 葯種賣藥 製劑材料 衛生材料 工業藥品

K.Y 山岸十全堂藥局

堂主金澤醫專葯學士藥劑師 山岸勘吉

電話長五五二番 發送路ヤ(又)ヤマ 振替口座大連一七一四番

關東都督府特許

從軍秘方 正路丸 每食後一粒服用

正路丸每食後服一粒必能豫防萬病於未然

今之正路丸者乃係日露交仗當時之征露丸是也倘犯慢急性腸胃病暨肺勝病者服之靈驗如神常服此藥必能豫防腸癖午痧紅痢等症無疑也凡出外旅行者必須攜帶此藥必無不服水土之患現值易犯瘟疫之際仰各位常備一劑以免病災

定價 總裝六十粒金卅錢 仝百二十粒金五十錢 仝二百四十粒金一圓

正路丸製造本舖山田資誠堂 大連市信濃町九十號地 總批發所東昌洋行

代賣所

大石橋 小田葯店 / 營口 松山盛生葯館 / 海城城裡 山根藥房 / 遼陽城裡 蓬萊堂藥房 / 仝 中西藥房 / 仝 矢野藥房 / 奉天 井上誠昌堂 / 仝 盛大堂葯房 / 仝 延壽堂葯房 / 仝 廣濟洋行 / 仝 長壽堂藥房 / 仝 鶴原堂藥房 / 仝 廣濟堂藥房 / 鐵嶺 高橋衛生堂 / 長春 藤田藥房 / 本溪湖 西山同仁號 / 仝 多久島藥房 / 安東 井上誠昌堂

若有惠顧承售寄信與總批發處議訂爲幸

本年特別廉價出售如有購用多數者其價格外從廉

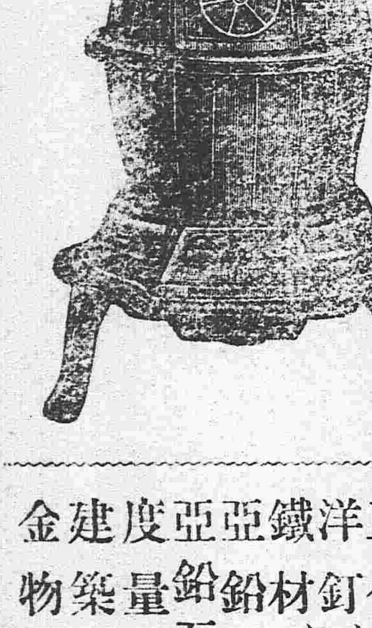

最切實用之鼓肚洋爐業已新到極多祈各界賜顧爲禱

黃銅、赤銅、五金、洋釘、鐵材、平板、亞鉛、亞鉛瓦壟板、度量衡器、建築金庫、金物俱全

直接輸入商

奉天大西關

科埜洋行

電話長七二一番 電話略語(シナ)

特別廣告張順喜鳴謝日本律師

竊順喜寄居天津於去歲十月間被陳而升即陳七誘串來本陷身火坑籲呼無門憂鬱成疾織乃冒死作書暗通家信良人雖至趙璧難還雖非虎穴之探安敵狼惡與衆於本年八月間荷蒙奉天小西關茂林館內寓島田法律事務所經理石合先生與事務所顧問崔再天先生出庭申理始得救出苦海重覩骨肉又蒙保護乘車出險以還鄉是順喜有生之日即滿門拜賜之年大德大恩粉身難報特登報簡普告同胞一以酬石合先生等之厚恩一以爲迷津寶筏之指示惟石合先生到中國以來已經十有四載深悉我國風俗人情言語習慣凡事無不據理辯護特此登諸報端以感石合先生大德無旣矣

凡聞葡萄酒之名人皆想起

蜂印香竄葡萄酒

者是何故哉

蓋蜂印香竄葡萄酒備有種種特色早已印入世人之腦際也

曰く 品質精良!! 美味滋養!!

本酒以優良之生葡萄酒爲原質加以補血强壯料爲主成分而製成

朝夕吃一杯 能增血液長肌肉

發賣元 東京本町 近藤利兵衛

請看由是退治損身亡國症

最新發明 靈驗確著 治淋之三藥

淋症者損身亡國之症也。世上治淋之藥種類千萬不可勝數。患者無不迷於擇擇。敝堂於其化驗千萬治之淋藥中擇得確有効能者左之例三種。患者須信弊堂擇其一而服之定知予言之不妄也。

井上誠昌堂大藥房廣告

● コノサルピン 哥挪撒兒平 定價每百粒一盒 日金一圓卅五錢

● ツヨール 次約兒 定價每百粒一盒 日金一圓卅五錢

● サンタミン 安東 珊打眠氏 定價一個禮拜分 日金七十錢

此三藥均專治。五淋白濁、下消淋小便赤次每吃作疼、並治婦人、赤白帶下等症。一日三短莖中後用開水服用可也

奉天小西關 日本電話(院十番) 中國電話(九七番)

破天荒之 復茸補血露 克羅氏金丹

彭華玖先生魯人也學識淵博其先君爲前清御醫以濟世爲主義而先生繼承其志深得新傳且入中西醫學研究新理尤有心得卒業後曾懸壺於齊魯燕趙之間活人無算旣利名成遂會醫官去春遊瀋勉從友人之請於奉天城裏鼓樓北路西第一巷內設彭齡醫院成立未久聲名大噪足徵先生醫術之高明回春之妙手茲因鴉片嗎啡尚禍同胞乃新發明兩種良藥一名克羅氏金丹一名參茸補血露專療此患無論多年之嗎啡鴉片癮毒一服此藥安然消滅毫無痛苦則其功効之神速實環球獨一之聖藥業經奉天警察廳化驗純係良劑批准立案同人等因張君抱此博愛熱誠特爲登報以告世之患病者

介紹

孫贊堯 王子青 張叙五 楊玉泉 畢東卿 毛韻桐 張復生 李雨臣
張策安 單寶珊 張子晦 沈蘩青 趙子雲 劉杏圃 馬益三 張明府
王連坡 馬潤滋 孫鼎臣 恩沐九 劉鳴岐 楊嵐亭 丁極辰 趙鴻齋
劉鶴齡 侯少卿 楊幹卿 劉會清 王瑛璘 王子述 陳會儒 魯棣琴
張金波 張戍秋 李齡卿

克羅氏金丹 大瓶八圓 中瓶四圓

復茸補血露 大封一元二角 中封六角 小封三角

若購者多者價可從廉服法另有發票詳明凡遠方有購此藥者註明地址將洋遂郵付來即能寄上決不有誤若有欲代售此藥者按批發價計算務宜先函訂章

奉天城內彭齡醫院謹啓

健胃 太田胃散 壯腸

本堂虔製胃散定係家傳秘方屢試屢驗奏效如神苟重衛生諸君常用此藥可也須於飯後服下必能尅化食物壯胃補體

本藥專治脾胃虛弱食飲停滯吐酸嘈雜胸膈鬱悶或多食油膩生冷宿食不化攻衝作痛口吐清水暖氣連聲不止或口臭難聞夜臥不安口角流涎臟胃諸痛兼能解酒毒併治船暈嘔吐水土不服等症極在效驗不拘男婦老少俱用此藥一服每服一匙放半舌上溫水送下重則二服即愈凡十五歲以上減症每分七歲以下再減半或用糖泡水送服如遇重日須四五次送服無不奏効眞養胃衛生之至寶也

每罐價銀

大極(廿一天量)日洋五角
大(十三天量)日洋參角
中(七天量)日洋兩角
小(三天量)日洋壹角

經理批發 大連浪速町三丁目 日本賣藥會社支店